

AR Prefecture

005-210500237-20210908-2021_09_184-DE
Reçu le 14/09/2021
Publié le 14/09/2021



DELIBÉRATIONS N°184
CONSEIL MUNICIPAL
DU 08 SEPTEMBRE 2021

DEL 2021.09.08/184

Thème :
FINANCES

Le **mercredi 08 septembre 2021** à 18h00 le conseil municipal légalement convoqué, s'est réuni en séance publique dans la salle du 1^{er} étage de la CCB, sous la présidence de **Monsieur ARNAUD MURGIA**

Objet :
Rapport annuel sur le prix et la qualité du service public de l'eau/SPL ESHD - exercice 2020

Étaient présents :

Arnaud MURGIA, Catherine VALDENNAIRE, Éric PEYTHIEU, Christian JULLIEN, Émilie DESMOULINS, Élisabeth FAURE, André MARTIN, Claire BARNÉOUD, Patrick MICHEL, René MICHEL, Marie SOUBRANE, Christian FERRUS, Corinne FAURE-BRAC, Hervé BOULAIS, Monique OLLAGNIER, Yoann LAGIER, Sandrine CORDIER, Maryse XAUSA FRANÇOIS, Maud GADE, Natalia SERTOOUR, Solange MICHEL, Thomas SCHWARZ, Elie HAMDANI, Francine DAERDEN, Aurélie POYAU, Gabriel LÉON

Convocation :

Date : 02/09/2021

Affichage : 02/09/2021

Étaient représentés :

Richard NUSSBAUM donnant pouvoir à Yoann LAGIER
Annie ASTIER-CONVERSEZ donnant pouvoir à Élisabeth FAURE
Jean-Marc CHIAPPONI donnant pouvoir à Éric PEYTHIEU
Corinne ASCHETTINO donnant pouvoir à Christian FERRUS
Michèle SKRIPNIKOFF donnant pouvoir à André MARTIN
Christophe OSTI donnant pouvoir à René MICHEL
Renaud PONS donnant pouvoir à Marie SOUBRANE

Nombre de membres du conseil municipal

En exercice : 33

Présents : 26

Nombre de suffrages

exprimés : 33

Absents excusés :

Richard NUSSBAUM, Annie ASTIER-CONVERSEZ, Jean-Marc CHIAPPONI, Corinne ASCHETTINO, Michèle SKRIPNIKOFF, Christophe OSTI, Renaud PONS

Secrétaire de séance : Émilie DESMOULINS

AR Prefecture

005-210500237-20210908-2021_09_184-DE
Reçu le 14/09/2021
Rapporteur: Monsieur le Maire
Publié le 14/09/2021

- VU** l'Ordonnance n°2016-65 du 29 janvier 2016 relative aux contrats de concession ;
- VU** le Décret n°2016-86 du 1^{er} février 2016 relatifs aux contrats de concession ;
- VU** la délibération n°2015.12.16/222 du 16 décembre 2015 attribuant le contrat concessif du service public de l'eau potable à la SPL ESHD ;
- VU** l'avis favorable émis par la commission consultative des services publics locaux réunie le 2 septembre 2021 ;
- CONSIDERANT** l'année 2020 comme étant la cinquième année d'exploitation du service public de l'eau potable par la SPL ESHD ;
- CONSIDERANT** la restructuration de la SPL anticipée en 2019 afin de reprendre le service public de l'assainissement le 1 mars 2020 ;
- CONSIDERANT** l'abandon de ce projet en raison de la poursuite des relations contractuelles entre la CCB et le délégataire du service public de l'assainissement à partir du mois de janvier 2020 ;
- CONSIDERANT** le plan de licenciement collectif pour motif économique effectué entre novembre et décembre 2020 entraînant le départ de 6 salariés ;
- CONSIDERANT** la réduction massive des investissements de la SPL ESHD en 2020 ;
- CONSIDERANT** l'absence d'augmentation du prix de l'eau en 2020, en dehors des effets des indexations ;
- CONSIDERANT** les travaux de la commission Finances et Affaires Générales, réunie le 06/09/2021,

Ceci exposé,

LE CONSEIL MUNICIPAL, DECIDE

- D'approuver le rapport annuel du délégataire pour l'exercice 2020 ci-annexé ;
- D'autoriser Monsieur le Maire, ou, en cas d'empêchement, son représentant à signer, au nom et pour le compte de la Ville de Briançon, toute pièce de nature administrative, technique ou financière nécessaire à l'exécution de la présente délibération.

AR Prefecture

005-210500237-20210908-2021_09_184-DE
Reçu le 14/09/2021
Publié le 14/09/2021

CONTRE : 0

ABSTENTION : 0

Et les membres présents ont signé au registre après lecture.

FINANCES DEL 2021.09.08/184

PUBLIÉE LE :

14 SEP. 2021

Le Maire

Arnaud MURGIA

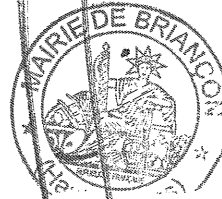

AR Prefecture

005-210500237-20210908-2021_09_184-DE
Reçu le 14/09/2021
Publié le 14/09/2021



**Société Publique Locale
« Eau Services Haute Durance »**

**RAPPORT D'ACTIVITÉ
CONTRAT CONCESSIF LIÉ AU SERVICE PUBLIC DE L'EAU POTABLE ET A
SON EXPLOITATION**



RAPPORT D'ACTIVITÉ – 2020

**Société Publique Locale « Eau Services Haute Durance »
Société Anonyme à Capitaux Publics
Au capital de 77 228,25 euros
Siège social : 27 Route des Maisons Blanches
RCS GAP n °818 085 920**

Introduction Générale

Mesdames, Messieurs, chers élus de la commune de Briançon, chers membres de la CCSPL,

La SPL « Eau Services Haute Durance » est entrée dans sa sixième année d'activité. Depuis sa constitution, la SPL ESHD a eu comme priorité de garantir la bonne gestion ainsi que le développement du service public de l'eau potable qui lui a été confié par la commune de Briançon via un contrat concessif signé le 16 décembre 2015.

Ce contrat concessif est atypique a bien des égards puisque la commune de Briançon en plus d'être l'autorité délégante du service public de l'eau potable, est également actionnaire majoritaire du délégataire, la Société Publique Locale « Eau Services Haute Durance ».

Pour rappel la loi n°2010-559 du 28 mai 2010 a créé les Sociétés Publiques Locales. Ces dernières forment, avec les sociétés d'économie mixte, les entreprises publiques locales. Il s'agit de structures de type sociétés anonymes régies à la fois par le code de commerce et par le code général des collectivités territoriales. La particularité des Sociétés Publiques Locales est que leur actionnariat est intégralement public et que les collectivités territoriales actionnaires peuvent passer des contrats « in house » sans mise en concurrence, à condition que la collectivité exerce un contrôle analogue à celui qu'elle exerce sur ses services sur la société publique locale. Le critère du contrôle analogue est rempli lorsqu'il y a une participation suffisante au capital social de la SPL Il convient également que l'essentiel de l'activité de la S.P.L. soit réalisé pour le compte des actionnaires. Se faisant, l'autorité délégante participe au contrôle de la gestion de la SPL ESHD par sa présence au Conseil d'Administration de ESHD qui se réunit au moins une fois par trimestre.

L'année 2020 constitue la cinquième année d'exploitation du service public de l'eau potable de la commune de Briançon. Le présent rapport d'activité, pour l'année 2020, a pour objectif de vous présenter et de vous permettre d'apprécier la gestion et la bonne exécution de la mission de service public qui nous a été confié. Nous espérons, par nos informations exposées ci après, de vous convaincre d'émettre un avis favorable sur la gestion 2020 du service public de l'eau potable.

AR Prefecture

005-210500237-20210908-2021_09_184-DE
Reçu le 14/09/2021
Publié le 14/09/2021

Table des matières

I – RAPPEL DU FONCTIONNEMENT DE LA SPL E.S.H.D.	4
II PRESENTATION GENERALE DE L’ANNÉE 2020	7
II.1 Principaux évènements sur l’exploitation du service.....	7
II.2 Programme travaux de l’année 2020	9
III PATRIMOINE DU SERVICE DE L’EAU DE BRIANCON	11
IV ASPECTS FINANCIERS DE L’ACTIVITÉ DU SERVICE DE L’EAU	13
IV.1 Facturation des abonnés.....	13
IV.2 Prix de l’eau	13
IV.2 Recettes du service.....	14
IV.3 Charges du service.....	14
IV.4 Montant des investissements	14
IV.5 Emprunts de Eau S.H.D.....	15
V LA QUALITE DU SERVICE	16
V.1 Qualité de l’eau	16
Hôpital	16
V.2 Traitement de l’eau	17
V.3 Interventions sur le réseau d’eau potable	17
V.4 Rendement du réseau et volumes	18
V.5 Satisfaction des abonnés.....	19
ANNEXES	20

I – RAPPEL DU FONCTIONNEMENT DE LA SPL E.S.H.D.

I.1 Une Société Anonyme à Conseil d'Administration

Conformément à l'article L.225-17 du Code de Commerce, « la société anonyme est administrée par un conseil d'administration composé de trois membres au moins. Les statuts fixent le nombre maximum des membres du conseil, qui ne peut dépasser dix-huit ». L'année 2020 le Conseil d'Administration de la SPL ESHD était composé de seize (16) administrateurs, tous élus d'une commune ou d'un établissement public actionnaire de E.S.H.D.

Du fait des élections municipales, les administrateurs ont changé en cours de 2020.

- Composition du Conseil d'Administration du 1^{er} janvier au 25 août 2020

Mr **Gérard FROMM**, Administrateur de la commune de Briançon, Président du Conseil d'Administration

Mr **Sébastien FINE**, Administrateur de la commune de Villard Saint Pancrace, 1^{er} Vice-Président

Mr **Maurice DUFOUR**, Administrateur de la commune de Briançon, 2nd Vice-Président

Mr **Yvon AIGUIER**, Administrateur de la commune de Briançon

Mr **Roger BLANC**, Administrateur de la commune de Névache

Mr **Marc BREUIL**, Administrateur de la commune de Briançon

Mr **Michel CAMUS**, Administrateur de la commune de Puy Saint André

Mr **Marcel CIUPPA**, Administrateur de la commune de Briançon

Mr **Romain GRYZKA**, Administrateur de la commune de Briançon

Mr **Roger GUGLIEMETTI**, Administrateur de la commune du Monêtier-les-Bains

Mr **Rolland JACOB**, Administrateur de la commune de La Grave

Mr **Jean-Pierre MASSON**, Administrateur de la commune de Villard Saint Pancrace

M **Thibault MILLET**, Administrateur de la Commune de Briançon

Mme **Renée PETELET**, Administratrice de la commune de Briançon

Mme **Aurélie POYAU**, Administratrice de la commune de Briançon

Mr **Jean-Pierre SEVREZ**, Administrateur de la Communauté de Communes du Briançonnais

- Composition du Conseil d'Administration du 26 août au 31 décembre 2020

Mr **Arnaud MURGIA**, Président du Conseil d'Administration

Mme **Emilie DESMOULINS**, Administratrice de la commune de Briançon

Mme **Estelle ARNAUD**, Administratrice de la commune de Puy Saint André

Mr **Roger BLANC**, Administrateur de la commune de Névache

Mme **Corinne CHANFRAY**, Administratrice de la commune de Briançon

Mr **Nicolas COULOM**, Administrateur de la commune de Villard Saint Pancrace

Mr **Christian FERRUS**, Administrateur de la Commune de Briançon

Mr **Sébastien FINE**, Administrateur de la commune de Villard Saint Pancrace,

Mr **Alexandre GOUEL**, Administrateur de la commune du Monêtier-les-Bains

Mr **Roland JACOB**, Administrateur de la commune de La Grave

AR Prefecture

005-210500337-20210908_2021_09_184-DE
Reçu le 14/09/2021
Publié le 20/09/2021

Mr **Christophe JULLIEN**, Administrateur de la Commune de Briançon

Mr **Christophe OSTI**, Administrateur de la Commune de Briançon

Mr **Eric PEYTHIEU**, Administrateur de la Commune de Briançon

Mme **Aurélié POYAU**, Administratrice de la commune de Briançon

Mr **René MICHEL**, Administrateur de la Commune de Briançon

Mme **Michèle SKRIPNIKOFF**, Administratrice de la commune de Briançon

Par délibération du Conseil d'Administration en date du 29 octobre 2020 :

Mme **Emilie DESMOULINS**, a été révoquée

Mr **Jean-Marc CHIAPPONI** a été nommé *Vice-président du Conseil d'Administration*

I.2 Une société structurée en différents pôles

Au début du contrat concessif en 2016 la SPL ESHD comptait 17 salariés à temps complet. Elle a connu un accroissement important de sa taille, notamment afin de réaliser de nombreux investissements concessifs et autres prestations de travaux pour atteindre un maximum en 2019 avec 27 salariés aussi en prévision de la reprise de l'assainissement collectif du territoire de la CCB.

2020 a vu l'effectif réajusté au niveau des engagements contractuels concessifs et du fait de l'abandon du projet de récupérer l'exploitation de l'assainissement à la place de Suez sur le territoire de la CCB. Le fonctionnement reste réparti entre un pôle direction, un pôle administratif et un pôle technique.

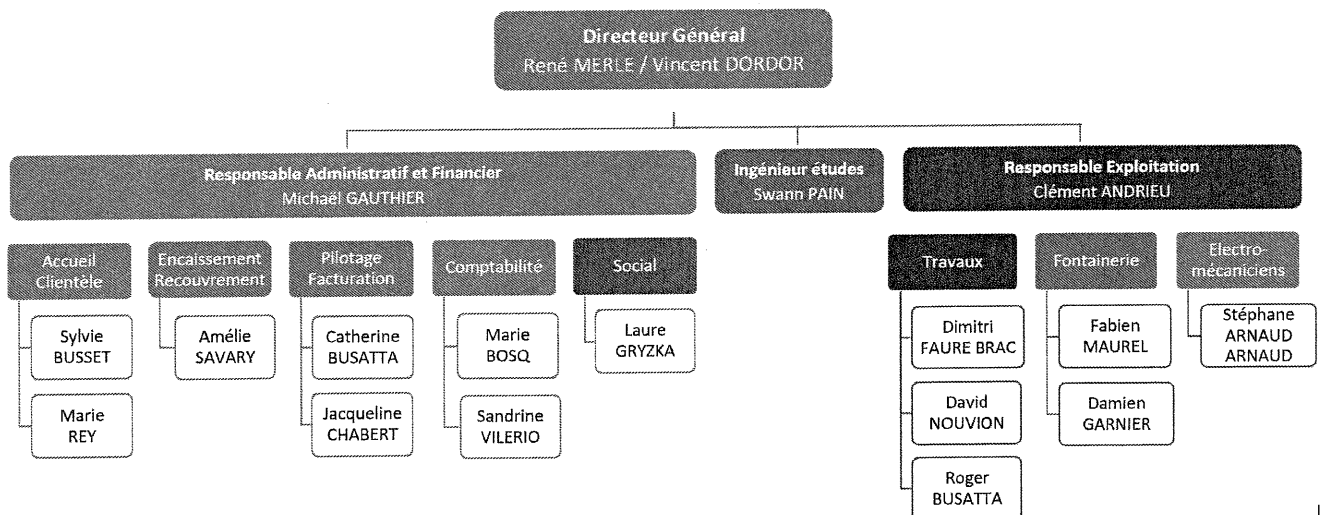

Effectif SPL ESHD à fin 2020 : 18 salariés plein temps

Il n'y a pas eu d'entrée de nouveaux actionnaires ni de recapitalisation en 2020. La SPL ESHD a maintenu son capital social pendant toute l'année à hauteur de 77 228,25 €. Celui-ci est divisé en 150 actions d'une valeur de 514,86 € chacune.

SITUATION DU CAPITAL SOCIAL au 31/12/2020

Actionnaires	Nombre d'actions	Part dans le capital en €	Part dans le capital en %	Nombre d'administrateurs
Briançon	100	51 485,50 €	66,7%	9
C.C.B.	8	4 118,84 €	5,3%	1
Groupement n°1 (communes entre 1001 et 8000 habitants)	24		16,0%	3
<i>La Salle-les-Alpes</i>			0,0%	
Le Monétier-les-Bains	12	6 178,26 €	8,0%	1
<i>Saint-Chaffrey</i>			0,0%	
Villard-Saint-Pancrace	12	6 178,26 €	8,0%	2
Groupement n°2 (communes entre 501 et 1000 habitants)	6		4,0%	1
La Grave	6	3 089,13 €	4,0%	1
<i>Montgenèvre</i>			0,0%	
<i>Puy-Saint-Pierre</i>			0,0%	
<i>Val-des-Prés</i>			0,0%	
Groupement n°3 (communes entre 1 et 500 habitants)	12		8,0%	2
<i>Cervières</i>			0,0%	
Puy-Saint-André	6	3 089,13 €	4,0%	1
Névache	6	3 089,13 €	4,0%	1
<i>Villar d'Arène</i>			0,0%	
TOTAL	150	77 228,25 €	100%	16

I.4 Réunion mensuelle de pilotage avec l'autorité délégante

Cette année particulière 2020 liée au COVID, au changement de municipalité et de gouvernance a induit une réduction de la fréquence des réunions entre Briançon et la SPL ESHD prévues initialement chaque mois à visée de contrôle analogue des autorités délégantes de la gestion quotidienne de l'exécution du contrat concessif de l'eau potable.

Suite à l'acquisition du contrat concessif avec la commune de Villard Saint Pancrace le 1^{er} avril 2019, des réunions de même ordre ont été réalisées en collaboration avec la Mairie.

Ces réunions sont l'occasion de présenter l'avancée des projets, faire remonter les différents événements et proposer des solutions aux éventuelles difficultés rencontrées.

II.1 Principaux événements sur l'exploitation du service

Réalisation de l'inventaire contradictoire dans l'année 1 d'exercice du contrat concessif de Villard-Saint-Pancrace

Au début de l'exercice 2020, la SPL « Eau S.H.D. » a mis à jour l'inventaire patrimonial des réseaux et des ouvrages selon le C.A. en date du 14 décembre 2020. L'inventaire a permis d'identifier des écarts de linéaire et de diamètre du réseau concédé.

Organisation du service

- **Gestion de la Pandémie Covid-19**

La pandémie mondiale de COVID-19 a eu impact sur les finances de la SPL « Eau S.H.D. ». En effet, la SPL « Eau S.H.D. » n'a pas mis en chômage partiel l'ensemble de son personnel, et a été obligée de maintenir la continuité du service public et donc continuer à payer ses salariés.

Afin que les salariés puissent travailler dans les meilleures conditions possibles, des investissements ont été réalisés pour respecter les règles de sécurité sanitaire (installation de deux plexiglass à l'accueil, mise à disposition de masques et de solutions hydroalcooliques...) ; à ce titre la SPL ESHD a perçu une indemnisation à hauteur de 1197 euros.

Certains abonnés ont bénéficié d'un report de paiement conformément à la loi d'urgence du 23 mars 2020.

Enfin, ce contexte a permis le report de 6 mois du versement des échéances des emprunts déjà contractés.

L'activité du service de l'eau 2020 a notablement été freinée par l'organisation interne et externe limitant les contacts pendant les périodes de confinement.

- **Redimensionnement des effectifs suite à l'annulation de la gestion de l'assainissement collectif sur le périmètre communautaire**

Suite à des différends profonds entre la CCB et le délégataire de l'assainissement, l'orientation stratégique de la SPL « Eau S.H.D. » en accord avec la CCB était de récupérer cette activité après rupture du contrat engagée par celle-ci en 2019. A ces fins, la SPL ESHD a donc engagé des évolutions afin de s'adapter notamment au niveau de ses effectifs et moyens matériels. L'objectif était d'être prêt à reprendre au 29 février 2020 le service de l'assainissement collectif.

En janvier 2020, le délégataire du service public de l'assainissement a obtenu le maintien des relations contractuelles avec la CCB, et le changement de municipalité en juillet 2020 avec la volonté de ne pas donner suite à la procédure de résiliation unilatérale du contrat concessif d'assainissement, a mis fin à toute velléité de reprendre ce service par la SPL ESHD jusqu'au terme du contrat initial du délégataire actuel soit 2031. Il en ressort dorénavant un surdimensionnement de la structure de la SPL ESHD.

A court terme, une réduction des effectifs a été engagée avec une procédure de licenciement économique diligentée à compter du 30 novembre 2020 pour être effective au 30 décembre

AR Prefecture

005-2195002337-20210908-2021_09_184-DE
Reçu le 14/09/2021
Publié le 14/09/2021

2020. Cette dernière a concerné 6 salariés dont une salariée protégée en tant que membre du C.S.E. ayant été licenciée en février 2021. De plus, également à noter le départ à la retraite du Directeur Général M. MERLE au 31 décembre 2020.

Développement du turbinage en ligne

Celui-ci est limité au Champ de Mars (réservoir R1) qui est cours de finalisation de réalisation. Le projet de turbinage en ligne sur le secteur du canal Gaillard a été abandonné car non rentable.

Une demande d'autorisation pour le turbinage d'eau potable en provenance de la Draye (adduction eau potable), via une surverse au niveau du Fontenil, a été déposée en 2020 auprès de la préfecture en même temps que la demande d'autorisation pour le renouvellement de la canalisation d'adduction d'eau potable DN400 de la source de la Draye à Briançon.

Mécénat

Aucun programme de mécénat n'a été activé en 2020.

Pour rappel, le mécénat concerne les associations des communes actionnaires ayant pour activité principale le développement des activités sociales, culturelles ou sportives au niveau local. L'objectif du mécénat est de permettre un développement de la vie associative sur le territoire des communes actionnaires, améliorer l'image de la SPL ESHD et de bénéficier d'une réduction d'impôt égale à 60% du montant des versements alloués à l'opération.

Maintien et étendue du chèque solidarité eau. Pour l'année 2020, le chèque solidarité eau a été maintenu pour Briançon. Ce mécanisme permet d'aider les briançonnais en difficulté en leur accordant une réduction de leur facture d'eau potable qui prend la forme d'un chèque délivré par le CCAS. Et le chèque solidarité a été mis en place également pour la commune de Villar Saint Pancrace selon les mêmes principes avec des conditions propres à la commune via le CCAS.

Réalisation de gros travaux d'entretien d'ouvrages sur Briançon.

Ces travaux représentent environ 55 k€ de sous-traitance de reprise d'étanchéités de réservoirs.

II.2 Programme travaux de l'année 2020

Chaque année le Conseil d'Administration vote un plan d'investissement annuel. Pour l'année 2020 le plan voté en Conseil d'Administration le 02 décembre 2019 pour la commune de Briançon prévoit des travaux à hauteur de 480 000 € H.T. dont 380 000 € H.T. financés par la participation aux travaux.

Le détail des projets d'investissement est le suivant :

Travaux	Financement	Type	Etat à fin 2020
RENFORCEMENT RESEAU D'EAU POTABLE DE L'AVENUE GENERAL DE GAULLE TR2	150 000,00 € HT	100% Participation Travaux	Reporté
DOSSIER ECONOMIE D'EAU (Eau RMC + CD 05)	50 000,00 € HT	100% Participation Travaux	Réalisé
RENOUVELLEMENT DU RESEAU D'EAU POTABLE DE L'AVENUE ADRIEN DAURELLE TR2	120 000,00 € HT	100% Participation Travaux	Reporté 2021
REALISATION TURBINAGE EN LIGNE – CHAMPS DE MARS ET RENOVATION DE L'OUVRAGE	100 000,00 € HT	100% Autofinancement	Réalisé partiellement – immobilisation en cours
ACHAT D'UNE REMORQUE CITERNE ALIMENTAIRE POUR EAU POTABLE	60 000,00 € HT	100% Participation Travaux	Abandonné
TOTAL PROJET	Prévu 480 000,00 € HT		Réalisé 50 000,00 € HT

Le premier confinement et les conditions climatiques ont imposé à la SPL ESHD à stopper les travaux engagés au premier semestre 2020 ; et au deuxième semestre, le changement de gouvernance a également ralenti la progression des travaux dont les priorités ont été revues.

L'essentiels des travaux importants réalisés en 2020 mais non réceptionnés se réduisent à la pose d'une nouvelle canalisation avenue de Provence / Grande Boucle (subventionnés par la DIRMED). Ces travaux seront activés en 2021.

Du fait du budget délibéré d'autres travaux ont été réceptionnés en 2020 (réalisations débutées antérieurement) en sus du programme :

- Renforcement et extension de la ZAC Cœur de ville
- Renforcement du réseau d'eau potable de l'avenue Maurice Petsche
- Renouvellement et renforcement du réseau d'eau potable de l'avenue Adrien Daurelle TR1
- Réalisation turbinage en ligne – au champ de mars R1 et Rénovation de l'Ouvrage

AR Prefecture

005-210500237-20210908-2021_09_184-DE
 Reçu le 14/09/2021
 Publié le 14/09/2021

Renouvellement, renforcement de la canalisation d'eau de l'avenue du 159 RIA

Renouvellement et renforcement de la canalisation d'eau de l'avenue Général Colaud

- Renouvellement et renforcement de la canalisation d'eau place de l'Europe

Les montants investis pour l'année 2020 sont de **2 183 355.55€ H.T.** ce montant correspond d'une part à :

- 1 965 836.25€ H.T. activé en 2020 (incluant les 50 000 € HT DOSSIER ECONOMIE D'EAU 2020 réalisé)
- 217 519.30 € H.T. d'actifs en cours

avec la répartition suivante H.T. selon le type d'investissement :

		Montant utilisés ouvrages	Montant utilisés canalisations	Montant utilisés compteurs	Montant utilisés pour les ITR	Montant utilisés autres	TOTAL BRI VSP
Actifs	BRI	NEANT	1 095 496.17€	106 009.85€	691 393.11€	36 801.68€	1 929 700.81€
	VSP	NEANT	16 933.01 €	17 598.83 €	NEANT	1 603.60 €	36 135.44€
En cours	BRI	NEANT	32 450.38 €	NEANT	166 006.69€	12 999.84€	211 456.91€
	VSP	NEANT	NEANT	NEANT	17 996.23€	(11 933.84) €	6 062.39€

Répartition des montants utilisés pour les investissements – base comptabilité

Ces montants d'immobilisation sont très importants au regard du budget travaux 2020. Cet écart correspond essentiellement à l'activation de travaux réalisés antérieurement (2018-2019) mais réceptionnés en 2020. Ces derniers correspondent à la sécurisation de l'approvisionnement en eau potable sur plusieurs secteurs notamment le renforcement et extension de la ZAC Cœur de ville constituant plus de 55% des immobilisations activées.

III PATRIMOINE DU SERVICE DE L'EAU DE BRIANCON**III.1 Présentation du réseau d'eau potable**

Le réseau d'eau potable de la commune de Briançon est constitué de 83 084 mètres de réseau.

	Réseau neuf (moins de cinq ans)	Réseau récent (entre 6 et 30 ans)	Réseau ancien (plus de 30 ans)	Total
2016	30 830	18 378	29 441	78 651
Répartition fin 2016	39,2%	23,4%	37,4%	100%
2020	41 632	17 521	23 931	83 084
Répartition fin 2020	50,1%	21,1%	28,8%	100%
Evolution depuis 2016	+35,0%	-4,7%	-18,7%	5,6%

Détail du réseau en 2016 et évolution depuis l'année 2016

Le réseau est constitué à 97% de fonte. Seulement 4 220 mètres de réseau sont en PE diamètre 125 mm.

Le diamètre des canalisations est varié et va de 60 mm à 400 mm suivant la répartition suivante :

	m/l	répartition
Diamètre 60	954	1%
Diamètre 70	315	0%
Diamètre 80	2 970	4%
Diamètre 90	-	0%
Diamètre 100	14 723	18%
Diamètre 125	21 013	25%
Diamètre 135	1 533	2%
Diamètre 150	17 018	20%
Diamètre 200	10 654	13%
Diamètre 400	9 685	12%

Depuis 2019 le réseau est devenu majoritairement neuf. A titre indicatif au 31 décembre 2015, le réseau était majoritairement ancien avec 50,31% du réseau ancien. Ce basculement, en 2 années démontre le travail et l'investissement de la SPL ESHD tant sur le plan humain que financier.

III.2 Présentation des ouvrages

~~Les captages sont les ouvrages affectés~~ au prélèvement de l'eau potable par l'exploitant du réseau d'eau potable. Le captage peut être en surface ou en sous-sol. La commune de Briançon bénéficie de 5 captages. En raison de l'ancienneté de certains captages, les arrêtés préfectoraux indiqués sont ceux des dernières mises en conformité.

La Draye	Le Chabas	Le Fontenil	Pramorel	Addoux
1992	2011	2011	2007	2007
Réseau Briançon	Réseau du Chabas	Réseau de Fontenil	Réseau Pramorel	Réseau Briançon

Tableau des différentes sources alimentant leurs parties respectives du réseau

Les réservoirs d'eau potable sont des ouvrages destinés à stocker et traiter l'eau potable avant sa distribution. Ils permettent de bénéficier d'une réserve d'eau en cas de rupture de canalisation. Les réservoirs peuvent également être utilisés dans le cadre de la défense incendie, mais une capacité de 120m³ est requise. La Commune de Briançon bénéficie de 12 réservoirs. La capacité de stockage et l'année de mise en service des réservoirs varient énormément.

L'intégralité des réservoirs de la commune de Briançon bénéficie d'une alimentation électrique neuve, d'une construction ou d'un entretien d'étanchéité récent, d'un système de télésurveillance et une alarme anti-intrusion.

La capacité totale de réserve en eau potable de la commune de Briançon s'élève à 6870 m³. Ce qui correspondant à globalement 24h de stockage. Le tableau suivant présente l'ensemble des réservoirs du service de l'eau potable de Briançon. La capacité totale en eau s'obtient en additionnant la capacité en eau potable et la capacité en défense incendie.

Nom du réservoir	Capacité eau potable	Capacité défense incendie	Capacité totale	Etat général
Addoux	640 m ³	160 m ³	800 m ³	Rénové
Pont de Cervières	640 m ³	160 m ³	800 m ³	Entièrement rénové
Chabas	180 m ³	120 m ³	300 m ³	Reconstruit neuf
Fontchristianne 1	150 m ³	0 m ³	150 m ³	Ancien
Fontchristianne 2	500 m ³	0 m ³	500 m ³	Neuf
Fontenil Envers	60 m ³	0 m ³	60 m ³	Rénové
Fontenil Grands fonds	310 m ³	90 m ³	400 m ³	Rénové
Les Airelles	800 m ³	200 m ³	1 000 m ³	Rénové
Les Salettes 1	800 m ³	200 m ³	1 000 m ³	Rénové
Les Salettes 2	1 200 m ³	300 m ³	1 500 m ³	Neuf
Pramorel	60 m ³	0 m ³	60 m ³	Ancien
Saint-Blaise	140 m ³	160 m ³	300 m ³	Ancien
	5480 m³	1390 m³	6870 m³	

Tableau récapitulatif des réservoirs avec leurs capacités de stockage

IV ASPECTS FINANCIERS DE L'ACTIVITÉ DU SERVICE DE L'EAU**IV.1 Facturation des abonnés**

La facturation des abonnés du service de l'eau de la commune de Briançon est réalisée par les équipes de la SPL ESHD avec le logiciel Wat.erp développé par la Société Méditerranéenne d'Etudes et d'Informatique (SOMEI). Le logiciel utilisé par ESHD est spécialement développé et paramétré pour répondre au besoins et attentes du service de l'eau de notre territoire (interface avec le logiciel comptabilité, interface avec les compteurs et la relève, développement d'une solution dématérialisée). Le déploiement de cette solution informatique innovante, de dernière génération, nécessite des moyens techniques et humains importants afin d'assurer la bonne migration des données, le développement de la solution informatique et la réalisation des nombreuses interfaces. La SPL ESHD assure aujourd'hui la facturation du service de l'eau potable de Briançon, Villard Saint Pancrace, Névache, Monétier-les-Bains, La Grave.

IV.2 Prix de l'eau

L'article L.2224-12-4 du C.G.C.T. impose une modalité de facturation correspondant aux volumes réellement consommés par les abonnés du service de l'eau. La facture d'eau peut cependant comprendre une part fixe calculée en fonction des charges fixes du service. Ce montant ne peut cependant pas excéder 30% du coût du service pour une consommation d'eau de 120 mètres cubes dans les communes urbaines comme Briançon.

La facture d'eau des abonnés de Briançon est semestrielle, ainsi que celle de Villard St Pancrace conformément à l'arrêté du 10 juillet 1996 relatif aux factures de distribution de l'eau et de collecte et de traitement des eaux usées.

La facture comprend trois rubriques :

- Une rubrique distribution d'eau potable
- Une rubrique collecte et traitement des eaux usées
- Une rubrique organismes publiques

Concernant la partie eau potable, la facture d'eau comprend :

- Le volume des mètres cubes consommés par l'abonné,
- La part fixe qui correspond aux charges du services
- Et la participation aux travaux qui permet de financer les investissements.

La commune de Briançon fixe par délibération les tarifs de l'eau potable pour l'ensemble de la facture. La dernière délibération augmentant les tarifs de l'eau date du 29 avril 2010. Depuis des indexations ont été fixées pour le tarif de l'eau potable (part fixe, consommation réelle, participation aux travaux) sans aucune autre augmentation du prix de l'eau pour les abonnés du service.

	Prix du mètre cube	Part fixe pour 1 UL	Participation travaux pour 1 UL
Briançon	0,8517 € / m3	4,75 € / mois	2,80 € / mois

Prix de l'eau pour l'année 2020

AR Prefecture

005-210500237-20210908-2021_09_184-DE
Reçu le 14/09/2021
Publié le 14/09/2021

La commune de Briançon bénéficie de quatre (4) catégories d'usagers. Une catégorie ménage qui correspond à une part fixe pondérée de 1. Une catégorie professionnelle qui correspond à part fixe pondérée de deux, une catégorie hébergement qui correspond à une part fixe pondérée de 3 et une catégorie intérêt général qui correspond à une part fixe pondérée de 0,5. Pour rappel le nombre de part fixe est déterminé en fonction du nombre unité de logement (U.L.).

Nom de la catégorie	Ménage	Professionnel	Hébergement	Intérêt Général
Pondération applicable	X 1	X 2	X 3	X 0,5

Coefficient pondérateur pour la part fixe selon la catégorie d'abonné

IV.2 Recettes du service

Les produits du service proviennent très largement de la vente d'eau aux abonnés. Sur les 2 951 122 € HT des produits totaux du service les principaux produits sont :

- La vente d'eau aux abonnés : 1 565 530 €
- Les travaux auprès des actionnaires : 567 717 €
- La vente d'hydroélectricité : 75 453 €

Les autres recettes sont constituées des produits annexes, comme des subventions ou des remboursements de crédit de formation.

IV.3 Charges du service

Le montant global des charges s'élève à 3 433 169 € composé :

- A 98% de de charges d'exploitation (3 359 391 €) dont :
 - o 1 334 389 € de salaires et charges sociales soit 40% des charges d'exploitation.
 - o 112 067 € d'entretien du réseau d'eau potable et des ouvrages soit 3% des charges d'exploitation.
- A 2% de charges financières (62 775 €) correspondant au remboursement de prêts en cours.
- Pour moins d'1% de charges exceptionnelles (11 003 €)

IV.4 Montant des investissements

Le montant des investissements initialement prévu par délibération du Conseil d'Administration de E.S.H.D. était de 480 000 € HT. Le montant des investissements réalisés pour l'année 2020 est de 1 965 836,25 € HT. Le montant des investissements en cours au titre de l'année 2020 s'élève à 217 519,30 € HT.

L'écart entre le montant des travaux budgétisés et réalisés/réceptionnés s'explique par l'activation des travaux débutés antérieurement et réceptionnés au cours de l'année.

Le montant cumulé des investissements réalisés depuis 2016 s'élève à 9 896 k€.

AR Prefecture

005-210500237-20210908-2021_09_184-DE
Reçu le 14/09/2021
Publié le 14/09/2021

IV.5 Emprunts de Eau S.H.D.

~~En 2020, pas de nouvel emprunt n'a été contracté.~~

Par ailleurs suite à la pandémie COVID-19, la SPL ESHD a pu bénéficier d'un report de 6 mois des remboursements des échéances des emprunts contractés entre 2016 et 2019 auprès des banques BNP Paribas et Banque Populaire AURA. Cela représente une incidence financière afférente aux six prêts concernés d'un montant global différé de 382 859.29 euros et donc une amélioration significative de la trésorerie pour la SPL ESHD., ce qui a permis une trésorerie de fin de période positive à 314 515 euros.

Le montant total emprunté par la SPL ESHD depuis 2016 s'élève à 5 742 900 € dont 4 392 392 € de capital restant dû à fin 2020.

V.1 Qualité de l'eau

5 sources alimentent l'eau de Briançon par ordre d'importance : La Draye, L'Addoux, Fontenil Grands Fonds, Pramorel et Chabas.

L'eau de la ville de Briançon est principalement un mélange provenant de la Draye (majoritaire) et l'Addoux avec une proportion variable en fonction de la saison.

Seuls certains secteurs de Briançon ont une eau alimentée uniquement par une seule source comme :

- 2 secteurs de la route de Grenoble alimentés uniquement par l'Addoux (comprend tous les principaux centres médicaux)
- Pramorel alimentant le hameau de Pramorel dorénavant sécurisé par pompage depuis Chabas.
- Chabas alimentant uniquement le hameau de Chabas avec une sécurisation par maillage depuis Briançon (mélange Draye + Addoux)
- Fontenil Grands Fonds alimentant uniquement le hameau du Fontenil

L'eau consommée bénéficie de contrôles réguliers. Ces contrôles sont réalisés au niveau des 6 unités de distribution d'eau potable de la commune de Briançon. Ces contrôles réguliers sont réalisés par le laboratoire CARSO mandaté par l'Agence Régionale de la Santé.

Au cours de l'année 2020, 62 contrôles ont été effectués sur l'indice bactériologique. Seulement 3 analyses se sont révélées non conformes soit un taux de conformité supérieur à 95% sur l'ensemble du réseau.

Secteur	Nb d'analyses	Nb de non conformités	% de conformités
Chef-lieu Briançon	31	2	93,5 %
Route de Grenoble	13	1	92,3 %
Le Chabas	5	0	100 %
Pramorel	3	0	100 %
Hôpital	5	0	100 %
Fontenil et Malafosse	5	0	100 %

Présentation par secteur de l'ensemble des analyses de Briançon

Il est important de préciser que sur les analyses non conformes, la non-conformité concernait le taux de sulfate contenu dans l'eau. Cette teneur en sulfate élevée n'est pas de nature à rendre impropre à la consommation l'eau distribués aux abonnés. Cependant cette eau est susceptible d'avoir un effet laxatif sur les nourrissons et les personnes âgées. L'eau riche en sulfate provient de la source de la Draye. La SPL « E.S.H.D. » qui gère le service de l'eau a mis en place un mélange des eaux en provenance de la Draye avec les eaux en provenance de la source de l'Addoux afin de réduire la teneur en sulfate de l'eau. Le mélange des eaux est appliqué depuis 2016. Cependant, les proportions de l'une ou l'autre des sources varient suivant les capacités

de ces 2 captages en fonction des saisons. Depuis 2019, la source de l'Addoux est privilégiée au maximum du fait de sa meilleure qualité sur le paramètre sulfates.

Au cours de 2020, en surveillance d'exploitation de la turbidité est apparue sur la source de l'Addoux lors d'épisodes orageux importants traduisant une sensibilité émergente de la source à des perturbations du sol dans le périmètre de protection. Il est étudié des moyens de remédier pour mieux protéger le captage mais en attendant un turbidimètre en ligne a été mis en place en janvier 2020 pour alerter l'astreinte, et une électrovanne a été mise en place en mars 2020 pour couper cette source en cas de dépassements importants.

V.2 Traitement de l'eau

L'eau distribuée par la Commune de Briançon, à ses habitants, bénéficie de 2 traitements. Le principal type de traitement retenu est la désinfection physique de l'eau. Ce traitement est réalisé au moyen d'une lumière type ultraviolet (U.V.). Le second traitement est celui réalisé au chlore.

La désinfection de l'eau est assurée sur l'ensemble du réseau distribution d'eau potable de la commune de Briançon. Il existe actuellement 5 stations de traitement de l'eau sur le réseau d'eau de Briançon.

Nom de la Station	Type de traitement	Secteur de la station
Pramorel	Traitement U.V.	Secteur Pramorel
Les Airelles	Traitement U.V.	Secteur Briançon
Adoux	Traitement U.V.	Secteur Hôpital
Saint Blaise	Traitement U.V.	Secteur Briançon
Les Salettes	Traitement Chlore	Secteur Briançon

Détail des stations de traitement de l'eau

V.3 Interventions sur le réseau d'eau potable

Chaque années les équipes de E.S.H.D. sont amenés à réaliser des interventions sur le réseau afin de réparer, renforcer, améliorer, développer le réseau d'eau potable. Plusieurs centaines d'interventions sont réalisés pendant l'année.

Les interventions réalisées en 2020 ont été effectuées par deux équipes de terrains chacune composée d'un chef d'équipe, d'un fontainier/terrassier. Ces équipes ont été assistées par deux électromécaniciens, deux plombiers et une ingénieure étude. De plus, E.S.H.D. dispose d'un contrat de location d'engins avec chauffeurs afin de renforcer les équipes par un conducteur d'engins extérieur en cas de besoin. Les interventions bénéfiques dès que nécessaire d'un traçage sur la voirie, d'une DICT, d'une ATU ainsi que de contrôles réguliers de la part de la direction.

E.S.H.D. rappelle que le service technique est mobilisé 7 jours sur 7 et 24 heures sur 24 grâce à son service d'astreinte qui mobilise en permanence un agent et un véhicule de service. Afin d'intervenir sur tous désordre, anomalies ou dégâts sur le réseau ou les ouvrages du service public de l'eau de Briançon.

AR Prefecture

005-210500237-29310908-2021-09-184-DE
Reçu le 14/09/2021
Publié le 10/09/2021

L'activité 2020 de la SPL ESHD sur le contrat concessif de Briançon se traduit à travers les indicateurs d'activité suivants :

- 3 362,5 ml de réseau renouvelé dont principalement l'avenue de Provence / Grande Boucle subventionné par la DIRMED
- 70 branchements neufs dont 65 sur ZAC cœur de ville
- 19 branchements existants renouvelés ou mis en conformité
- Reprise des branchements existants pour connecter aux nouvelles canalisations renouvelées :
 - o avenue Adrien Daurelle
 - o avenue Pestche
 - o avenue du 159 RIA
 - o avenue Général Colaud
 - o avenue place de l'Europe
- 25 réparations / entretiens sur réseau dont 4 interventions sur fuite
- Environ 900 compteurs posés ou renouvelés sur 13 723 en gestion à fin 2020

Le détail des interventions par type est disponible en ANNEXE.

Enfin, en 2020 les équipes ont poursuivi la mise en œuvre de la sectorisation du réseau pour mieux gérer les pertes en eau par la mise en place de débitmètres sur Briançon.

V.4 Rendement du réseau et volumes

	ANNEE 2019	ANNEE 2020	Evolution
VOLUMES PRELEVES en M3	1 782 207	2 222 243	25%
VOLUMES DISTRIBUES en M3	1 536 462	1 154 157	-25%
VOLUMES VENDUS en M3	756 775	809 910	7%
<i>dont COMMUNE</i>	66 091	62 255	-6%
VOLUMES ACHETES	0	0	
RENDEMENT DES RESEAUX EAU POTABLE	86,2%	51,94%	-40%
NOMBRE D'ABONNES	8 511	8 554	1,4 %

En principe le rendement des réseaux doit être 85% pour les communes urbaines. E.S.H.D. dans le cadre de son effort d'amélioration des réseaux d'eau potable améliore le rendement des réseaux d'eau potable de la commune de Briançon.

En 2020, le rendement de réseaux est de 51,94%. Entre 2019 et 2020, le rendement de réseaux s'est fortement dégradé du fait du changement de méthode de déclaration et d'erreurs potentielles d'index en 2019. Le rendement étant inférieur à 85%, la SPL ESHD a 3 ans pour présenter un programme de réduction de fuites afin d'éviter d'avoir à payer des pénalités auprès de l'Agence de l'Eau.

AR Prefecture

005-210500237-20210908-2021_09_184-DE

Reçu le 14/09/2021

Publié le 14/09/2021

V.5 Satisfaction des abonnés

Sur les 8 554 abonnés à Briançon à fin 2020, 274 réclamations ont été traitées correspondant à 193 abonnés.

En dehors de toute coupure programmée ou nécessité de service, il est à souligner qu'il n'y a eu aucune rupture de distribution de l'eau potable sur l'ensemble du périmètre alimenté.

AR Prefecture

005-210500237-20210908-2021_09_184-DE
Reçu le 14/09/2021
Publié le 14/09/2021

ANNEXES

Table des matières des ANNEXES

ANNEXES	20
OUVRAGES	21
RESERVOIRS VALEUR 5 175 200 €	21
INSTALLATIONS DE RELEVAGE INTERMEDIAIRE/SURPRESSION VALEUR 815 000 €	24
SOURCES VALEUR 905 000 €	25
UNITE TRAITEMENT VALEUR 485 000 €	26
INTERVENTIONS RESEAU REALISEES	27
Réseau neuf (extension)	27
Réseau renouvelé / renforcé	27
Branchements neufs créés	28
Branchements renouvelés ou mis en conformité	28
Interventions d'entretien et réparation sur réseau	30

RESERVOIRS **VALEUR 5 175 200 €**

Localisation du réservoir	LES SALETTES B1 Réservoir 1		
Type de construction	Semi enterré		
Capacité	1x1000	m3 dont	1000 m3 utile
Equipement	Comptage et télésurveillance (Sofrel S550) Robinets flotteurs compensés D.300 Appareillage contrôle chlore HACH Chlore SCAN		
Radier	1380 m		Valeur : 730 200 €

Observations :

Contrôle permanent grâce à la télésurveillance (intrusion, niveau d'eau, production)
Rénovation Dalle supérieure et vannage ainsi qu'une automatisation du mélange de l'eau (DRAYE ADDOUX)
Appareillage chlore Pompe doseuse MILTON ROY P553

Localisation du réservoir	LES SALETTES B1 Réservoir 2		
Type de construction	Semi enterré		
Capacité	1x1500	m3 dont	1500 m3 utile
Equipement	Comptage et télésurveillance (Sofrel) Robinets flotteurs compensés D.250 Appareillage contrôle chlore Pompe doseuse MILTON ROY P553		
Radier	1379 m	Construction neuve mise en service fin année 2012	Valeur : 1 050 000 €

Observations :

Contrôle permanent grâce à la télésurveillance (intrusion, niveau d'eau, production)
Une automatisation du mélange de l'eau des Sources (DRAYE ADDOUX) en privilégiant l'ADDOUX autant que possible

Localisation du réservoir	FONTCHRISTIANNE 1		
Type de construction	Semi enterré		
Capacité	1 x 150	m3 dont	150 m3 utile
Equipement	Comptage et télésurveillance (SOFREL S510) Avec liaison RADIO Font. 2		
Radier	1420 m		Valeur : 95 000 €

Observations :

Contrôle permanent grâce à la télésurveillance (intrusion, niveau d'eau, production)
Asservissement avec la station de reprise du Chemin des Combes

Localisation du réservoir	FONTCHRISTIANNE 2		
Type de construction	Semi enterré		
Capacité	1 x 500	m3 dont	500 m3 utile
Equipement	Comptage et télésurveillance (SOFREL S530) Ligne pilote Chemin COMBES		
Radier	1480 m	Construction 2014	Valeur : 620 000 €

Observations :

Contrôle permanent grâce à la télésurveillance (intrusion, niveau d'eau, production)
Asservissement avec la station de reprise du CHEMIN DES COMBES

AR Prefecture

005-210500237-20210908-2021_09_184-DE

Reçu le 14/09/2021

Publ. Localisation du réservoir

LES AIRELLES B2

Type de construction	Semi enterré
Capacité	2 x 500 m3 dont 1000 m3 utile
Equipement	Comptage télésurveillance (Sofrel S550) Ligne GSM Robinet flotteur D.150 Pompe doseuse chlore- Appareil contrôle chlore Pompe MITON ROY P553
Radier	1382 m
	UNITE TRAITEMENT U.V. distinct Valeur : 515 000 €

Observations :

Contrôle permanent grâce à la télésurveillance (intrusion, niveau d'eau, production)

Localisation du réservoir	ADDOUX B7
Type de construction	Semi enterré
Capacité	2 x 400 m3 dont 800 m3 utile
Equipement	Comptage télésurveillance (Sofrel S550) Ligne GSM Robinet flotteur D.150 Pompe doseuse chlore MITON ROY P553. Unité Traitement U.V. en 2011
Radier	1439 m
	Valeur : 430 000 €

Observations :

Contrôle permanent grâce à la télésurveillance (intrusion, niveau d'eau, production)

Localisation du réservoir	FONTENIL (Envers) B31
Type de construction	Semi enterré
Capacité	1 x 60 m3 dont 60 m3 utile
Equipement	Sofrel
Radier	1354 m
	Rénovation 2016 Valeur : 145 000 €

Observations :

Remplissage par station de reprise fontenil

Contrôle permanent grâce à la télésurveillance (intrusion, niveau d'eau asservissement avec station refoulement)

Rénovation Volume porté 60 M3 et renouvellement chambre vannage Remplissage 100 mm + Distribution 125 mm

Localisation du réservoir	FONTENIL (Grands Fonds) B30
Type de construction	Semi enterré
Capacité	1 x 400 m3 dont 400 m3 utile
Equipement	Sofrel S510 Ligne GSM
Radier	1285 m
	Rénovation 2013 Valeur : 210 000 €

Observations :

Réhabilité en 2011

Reconstruction chambre vannage

Source déclarée d'utilité publique Arrêté préfectoral n° 2007/346/9

AR Prefecture

005-210500237-20210908-2021_09_184-DE

Reçu le 14/09/2021

Publ. Localisation du réservoir

CHABAS

Type de construction	Semi enterré	Construction en 2018
Capacité	1 x 300 m3 dont 300 m3 utile	
Equipement	Comptage et désinfection Sofrel S550	Refoulement 2 pompes
Radier	1342 m	Valeur : 400 000 €

Observations :

Contrôle permanent grâce à la télésurveillance (intrusion, niveau d'eau, production)

Localisation du réservoir	PRAMOREL	
Type de construction	Semi enterré Rénovation en 2018	
Capacité	1 x 50 m3 dont 50 m3 utile	
Equipement	Comptage et désinfection Sofrel S550	Valeur 350 000 €
Radier	1360 m	Liaison canalisation entre Chabas et Pramorel

Observations :

Contrôle permanent grâce à la télésurveillance (intrusion, niveau d'eau, production)

Localisation Brise charge	CHAMP DE MARS	
Type de construction	Semi enterré	
Capacité	1 x 40 m3	
Equipement	Comptage et Analyseur clhore HACH SCAN Sofrel S550 Ligne GSM	
	Rénovation 2020	Valeur : 225 000 €

Observations :

Contrôle permanent grâce à la télésurveillance (intrusion, niveau d'eau, production)

Localisation du Brise Charge	LE REX	
Type de construction	Semi enterré	
Capacité	1 x 20 m3	
Equipement	Comptage Sofrel S550 Ligne GSM	
		Valeur : 125 000 €

Observations :

Contrôle permanent grâce à la télésurveillance (intrusion, niveau d'eau, production)

Localisation du réservoir	ST BLAISE	
Type de construction	Semi enterré Rénovation en 2019	
Capacité	1 x 300 m3 dont 300 m3 utile	
Equipement	Sofrel S510 Ligne GSM	
Radier	1285 m	Valeur : 280 000 €
	Modification Remplissage/ Distribution Indépendant 2016	

Observations :

Contrôle permanent grâce à la télésurveillance (intrusion, niveau d'eau, production)

AR Prefecture

005-210500237-20210908-2021_09_184-DE

Reçu le 14/09/2021

Publié le 14/09/2021

INSTALLATIONS DE RELEVAGE INTERMEDIAIRE/SURPRESSION**VALEUR 815 000 €**

Localisation de la station	CHEMIN DES COMBES		
Capacité nominale	4 x 35 m ³ /h à 188 mètres		
Puissance électrique souscrite	36 kW		
Equipement	Télésurveillance SOFREL S550 Ligne pilote		
Année de mise en service	2016 neuf		Valeur : 450 000 €

Observations :

Refoulement sur conduite de distribution

Localisation de la station	FONTENIL ENVERS		
Capacité nominale	2 x 30 m ³ / h à 58 mètres		
Puissance électrique souscrite	18 kW		
Equipement de télé-surveillance	Sofrel S550		
Année de mise en service	1975 renouvellement en 2016		Valeur : 140 000 €

Observations :

Refoulement sur conduite de distribution

Contrôle permanent grâce à la télé-surveillance : asservissement avec le réservoir Fontenil envers

Rénovation du Bâtiment et Remplacement pompes et automatisation

Localisation de la station	ROUTE DE PUY SAINT PIERRE		
Capacité nominale	2 x 10 m ³ / h à 100 mètres		rénovation en 2019
Puissance électrique souscrite	18 kW		
Equipement de télé-surveillance	Sofrel S 550		
Année de mise en service	1998		Valeur : 140 000 €

Observations :

Refoulement sur conduite de distribution

Localisation de la station	SAINT BLAISE - LA VIGNETTE		
Capacité nominale	2 x 10 m ³ / h à 80 mètres		
Puissance électrique souscrite	18 kW		
Equipement	Télé-surveillance SOFREL S550		Ligne GSM
Année de mise en service	1997 rénovation en 2019		Valeur : 70 000 €

Observations :

Refoulement sur conduite de distribution vers quartier la vignette

Localisation de la station	SURPRESSEUR DU GUIER		
Capacité nominale	2 x 5 m ³ / h à 40 mètres		
Puissance électrique souscrite	6 kW		
Equipement	Télé-surveillance SOFREL S530		
Année de mise en service	1997		Valeur : 65 000 €

Observations :

Refoulement sur conduite de distribution du Lotissement LE GUIER

AR Prefecture

005-210501227-20210008-2021000100-184-DE
SOURCES **VALEUR 905 000 €**
 Reçu le 14/09/2021
 Publié le 14/09/2021

Localisation de la station	LA DRAYE Commune de VAL DES PRES		
Capacité nominale	320	m3 / h	7680 m3 / jour
Puissance électrique souscrite	3	KW	
Equipement	Télésurveillance SOFREL S 550 Asservissement dosage chlore Valeur : 350 000 €		
Observations : Source déclarée d'utilité publique Arrêté préfectoral n° 2660 du 30 Novembre 1992			
Localisation de l'installation	L'ADDOUX		
Capacité nominale	62	m3 / h	1488 m3 / jour
Filière de traitement			
Année de mise en service			
Equipement	Sofrel LS 42 Valeur : 195 000 €		
Observations : Source déclaré d'utilité publique Arrêté préfectoral n° 2007/291/5			
Localisation de l'installation	PRAMOREL		
Capacité nominale	7,5	m3 / h	180 m3 / jour
Filière de traitement			
Année de mise en service			
Equipement	Valeur : 120 000 €		
Observations : Source déclarée d'utilité publique Arrêté préfectoral n° 2007/291/3			
Localisation de l'installation	CHABAS		
Capacité nominale	6	m3 / h	144 m3 / jour
Filière de traitement			
Année de mise en service			
Equipement	Valeur : 140 000 €		
Observations : Source déclarée d'utilité publique Arrêté préfectoral n° 2007/291/4			
Localisation de l'installation	FONTENIL Grands Fonds		
Capacité nominale	16	m3 / h	384 m3 / jour
Filière de traitement			
Année de mise en service			
Equipement	Valeur : 100 000 €		
Observations : Source déclarée d'utilité publique Arrêté préfectoral n° 2007/291/4			

AR Prefecture

005-210500337-20210008-2021.09.184-DE
 Reçu le 14/09/2021
 Publié le 14/09/2021

UNITE TRAITEMENT VALEUR 485 000 €

Localisation de la station Lieu Type de traitement Equipement	UNITE TRAITEMENT LA DRAYE Commune de VAL DES PRES Clhoration 2 Pompes asservies Télésurveillance SOFREL S 550 Valeur : 60 000 €
Observations :	
Localisation de l'installation Lieu Type de traitement Complément Equipement	UNITE TRAITEMENT L'ADDOUX Chambre de vannage réservoir Ultra-Violet Turbidimètre Télésurveillance Sofrel S 550 Valeur : 65 000 €
Observations :	
Localisation de l'installation Lieu Type de traitement Complément Equipement	UNITE TRAITEMENT AIRELLES Local distinct Ultra-Violet Nettoyage automatisé Télésurveillance Sofrel S 550 Valeur : 140 000 €
Observations :	
Localisation de l'installation Lieu Type de traitement Complément Equipement	UNITE TRAITEMENT CHABAS Local distinct Ultra- Violet Filtration chaussette Télésurveillance Sofrel S 550 Valeur : 120 000 €
Observations :	
Localisation de l'installation Lieu Filière de traitement Complément Equipement	UNITE TRAITEMENT PRAMOREL Local distinct Ultra-Violet 2 Filtrations chaussette Télésurveillance Sofrel S 550 Valeur : 100 000 €
Observations :	

INTERVENTIONS RESEAU REALISEES

Réseau neuf (extension)

Sans Objet

Réseau renouvelé / renforcé

N° fiche	Libellé fiche	DIAM	Quantit	Date d'acquisition	Montant d'acqui
BS-2021-153	RESEAUX CHEMIN DE LA TOUR	60	22,00	18/08/2020	4 502,13
BS-2021-153	RESEAUX CHEMIN DE LA TOUR	100	88,00	18/08/2020	20 281,01
BS-2021-153	RESEAUX CHEMIN DE LA TOUR	125	179,00	18/08/2020	51 089,97
BS-2021-151	RESEAUX FONTENIL SOUS PORCHE	50	63,00	30/11/2020	13 607,27
BS-2021-151	RESEAUX AVENUE ADRIEN DAURELLE / TRANCHE 1 (MORG	125	405,00	31/12/2020	107 184,71
BS-2021-151	RESEAUX AV MAURICE PETSCHÉ	100	37,00	06/07/2020	41 023,97
BS-2021-151	EXTENSION DU RESEAU RTE DES ESPAGNOLS	125	32,00	31/12/2020	16 933,01
BS-2021-150	RSX AV M PETSCHÉ TR 2	125	165,00	06/07/2020	202 674,68
BS-2021-150	RESEAUX AVENUE MAURICE PETSCHÉ / TR 1 (270)	200	104,00	06/07/2020	119 303,55
BS-2021-150	RESEAUX AV MAURICE PETSCHÉ / TR 1 (270)	150	121,00	06/07/2020	138 805,06
BS-2021-150	RESEAUX AVENUE MAURICE PETSCHÉ TR 1 (270)	125	17,00	06/07/2020	19 501,49
BS-2021-149	RESEAUX DN 200 FONTE 190ML / LIAISON AV 159e / RUE G	200	190,00	14/09/2020	23 940,73
BS-2021-149	RESEAUX LIAISON AV 159e / RUE GAL COLAUD (PL EUROPE	125	35,00	14/09/2020	4 918,94
BS-2021-149	RESEAUX DN 125 FONTE 171.5ML / LIAISON AV 159e / RUE	125	171,50	14/09/2020	19 279,22
BS-2021-149	RESEAUX DN 100 FONTE 80ML / LIAISON AV 159e / RUE GA	100	80,00	14/09/2020	8 401,87
BS-2021-147	RESEAUX RUE GENERAL COLAUD / DN 150 370ML	150	370,00	14/09/2020	57 572,37
BS-2021-147	RESEAUX DN 100 FONTE / 36ML RUE GAL COLAUD	100	36,00	14/09/2020	5 595,55
BS-2021-147	RESEAUX DN 200 TR COND 1 / AV DU 159E RIA	200	275,00	14/09/2020	65 477,75
BS-2021-147	RESEAUX T.C. 1 AV. DU 159e RIA DN 125 FONTE / 25ML	125	25,00	14/09/2020	5 793,76
BS-2021-146	RESEAUX T.F. GRDE BOUCLE SECTEURS R1 ET R9 RUE Gal BA	200	425,00	14/09/2020	83 113,23
BS-2021-146	RESEAUX T.F. GRDE BOUCLE SECTEURS R1 ET R9 Ave DAUP	150	220,00	14/09/2020	41 073,46
BS-2021-146	RESEAUX T.F. GRDE BOUCLE SECTEURS R1 ET R9 Ave DAUP	125	165,00	14/09/2020	30 032,60
BS-2021-146	RESEAUX T.F. GRDE BOUCLE SEVTEURS R1 ET R9 Ave DAUP	100	50,00	14/09/2020	8 742,85
BS-2021-145	EXTENSION RESEAU A.E.P. / AV RENE FROGER/COEUR DE VI	125	120,00	14/09/2020	23 640,00

Branchements neufs créés

Type d'intervention	Canalisation	Linéaire (m)	Nom abonné concerné	Adresse	Date de fin de chantier
Branchement neuf y compris parage	PE 32	5	VOLLE Olivier	16, rue de Rostolland	18/05/2020
Branchement neuf y compris parage	PE 32	3	ROUX Marina	21, rue des Beignets	27/05/2020
Création départ branchement Kebab 159ieme RIA			Commune BERARD (Petite Boucle)	159ieme RIA	20/11/2020
Branchement neuf pose de regard Eau 1000 x 1000	PE50	19	Boucle	Avenue du Dauphiné	07/12/2020
- Création de branchements environ 65 sur l'ensemble du périmètre ZAC Cœur de ville					

Branchements renouvelés ou mis en conformité

Type d'intervention	Canalisation	Linéaire	Nom abonné concerné	Adresse	Date de fin de chantier
Mise en conformité de Branchement et installation parage			CROSETTA Guy	12, rue du Lieutenant Miguet	15/01/2020
Mise en conformité de Branchement et installation parage				20, chemin des Henris	11/02/2020
Mise en conformité de Branchement et installation compteur général en regard			PEYTHIEU	53, Chemin de la Tour	19/02/2020
Reprise de Branchement suite à fuite	PE 32	18	Philippe	21 Chemin du Rif Claret	07/05/2020
Bouchannage ancienne bouche à clé suite à mise en conformité branchement				33 allée des Groseillers	15/05/2020
Reprise de Branchement suite à fuite				15 Alfred Mondet	10/06/2020
Réparation de fuite sur branchement.				43, rue du Bacchu Ber	16/06/2020
Renouvellement branchement suite à fuite sur branchement				18, rue Jean Bayle	10/07/2020

Type d'intervention	Canalisation	Linéaire	Nom abonné concerné	Adresse	Date de fin de chantier
Mise en conformité de Branchement suite à fuite, dépose paragel double, installation regard 1000x1000				31, Rue Joseph Sylvestre	11/07/2020
Mise en conformité de Branchement et installation paragel				27, fontenil endroit	29/07/2020
Reprise de Branchement suite à fuite et mise en conformité PARAGEL	PE 32		Indivision 4 ANDRAND Jourdan Jean Louis	9 Av. Professeur Forgue 10, Rue du Pont d'Asfeld	08/09/2020 20/09/2020
Mise en conformité de Branchement				FRACO Guillaume	07/10/2020
Mise en conformité de Branchement et installation regard 800				2, professeur Forgues	
Réparation de fuite sur branchement. Remplacement robinet et Bouche à clé	PE 32			21 Rue Bermond Gonnet	13/10/2020
Mise en conformité branchement (Pose Paragel)				21 rue Bermond Gonnet	27/10/2020
Réparation branchement eau (accroché sur chantier Queyras TP)				Devant étoile des neiges Adrien Daurelle	27/10/2020
Reprise enrobé à chaud (Branchement eau)				12, lieutenant miguet	
Création départ branchement Kebab 159ieme RIA				159ieme RIA	20/11/2020
Réparation branchement (Fuite dans regard)				Biomonde, ZI Sud	30/11/2020
<ul style="list-style-type: none"> - Transfert des branchements d'eau existants sur la nouvelle canalisation avenue Adrien Daurelle TR1 - Transfert des branchements d'eau existants sur la nouvelle canalisation avenue Maurice Petsche - Transfert des branchements d'eau existants sur la nouvelle canalisation avenue de Provence / Grande Boucle 					

Interventions d'entretien et réparation sur réseau

Type d'intervention	Canalisation	Linéaire	Nom abonné concerné	Adresse	Date de fin de chantier
Installation d'un débitmètre sur réseau et d'un regard	FONTA 100			Chemin du Rif Claret	16/04/2020
Terrassement sur R2, reprise étanchéité et pierres de parement					
Reprise canal abîmé lors de pose réseau EP	PVC 200	20	ASA Canal	37, Chemin du Barry	30/06/2020
Changement robinet et bouche à clé				Plateau Fontchristienne	24/08/2020
Enfouissement purge quai de transfert ordures ménagères	PE 32	12		25 rue Joseph Sylvestre	06/10/2020
Renouvellement Robinet et bouche à clé (Opération de nuit)				ZI le Chazal	06/10/2020
Entretien 5 bouches à clé et changement de Têtes -				Rond point maisons blanches	07/10/2020
Goudronnage (Opération de nuit)					
Entretien 8 bouches à clé et changement de Têtes -				Rue Joseph Sylvestre côté VSP	08/10/2020
Goudronnage					
Réparation suite à dégradation réseau par ADC05				Rue Alphand	12/10/2020
Modification de regard comptage				Le Martinet	13/10/2020
Changement tête BAC et curage (Rabotage Routière)			MAGNIFICAT	route de Grenoble	14/10/2020
Entretien 1 Bouche à clé				Rue Alphand	15/10/2020
				Chemin de L'empare	16/10/2020
Entretien 2 bouches à clé et changement de Têtes - Trottoir				Rue Joseph Sylvestre côté pont	
Entretien 1 bouche à clé (devant l'école de Pont de Cervières)				de Cervières	16/10/2020
Entretien 1 Bouche à clé y compris changement de tête				Rue Joseph Sylvestre côté pont	16/10/2020
				de cervières	16/10/2020
				Rue Joseph Sylvestre côté pont	21/10/2020
				de cervières	
Dépose parapel double, pose Regard 800			BIRAGHI		
Reprise enrobé à chaud (tour de BAC + demi chaussée opposée)			Bruno	16, boulevard du Lautaret	28/10/2020
Changement 2 têtes BAC et curage (Rabotage Routière)			10	D1091 proche réguinier	
				Rue Joseph Sylvestre côté pont	28/10/2020

Type d'intervention	Canalisation	Linéaire	Nom abonné concerné	Adresse	Date de fin de chantier
Curage 2 BAC et mise à niveau 10 BAC				de cervières	26/11/2020
Scellement tampon adrien daurelle				Ruines de fortville	26/11/2020
Reprise affaissement autour de tampon + margèle trottoir				Adrien Daurelle	27/11/2020
				17, Avenue Maurice Petsche	
Type d'intervention	Canalisation	Linéaire	Nom abonné concerné	Adresse	Date de fin de chantier
FUITE					
Réparation fuite sur canalisation				40, ch de la Tour	11/03/2020
Réparation fuite sur canalisation (Opération de Nuit)				Porte Dauphine	17/07/2020
Changement robinet et bouche à clé				Rue des lapins	01/09/2020
Changement robinet et réparation fuite parage	PE32			118 route de grenoble (Allee des Autobus)	29/12/2020