

AR Prefecture

005-210500237-20210908-2021_09_188-DE
Reçu le 14/09/2021
Publié le 14/09/2021



DEL 2021.09.08/188

DELIBÉRATIONS N°188
CONSEIL MUNICIPAL
DU 08 SEPTEMBRE 2021

Thème :
FINANCES

Objet :
Rapport annuel du
délégué du service
public «Casino de jeux»
- exercice 2020

Convocation :

Date : 02/09/2021

Affichage : 02/09/2021

Nombre de membres du
conseil municipal

En exercice : 33

Présents : 26

Nombre de
suffrages

exprimés : 33

Le **mercredi 08 septembre 2021** à 18h00 le conseil municipal légalement convoqué, s'est réuni en séance publique dans la salle du 1^{er} étage de la CCB, sous la présidence de **Monsieur ARNAUD MURGIA**

Étaient présents :

Arnaud MURGIA, Catherine VALDENNAIRE, Éric PEYTHIEU, Christian JULLIEN, Émilie DESMOULINS, Élisabeth FAURE, André MARTIN, Claire BARNÉOUD, Patrick MICHEL, René MICHEL, Marie SOUBRANE, Christian FERRUS, Corinne FAURE-BRAC, Hervé BOULAIS, Monique OLLAGNIER, Yoann LAGIER, Sandrine CORDIER, Maryse XAUSA FRANÇOIS, Maud GADE, Natalia SERTOURE, Solange MICHEL, Thomas SCHWARZ, Elie HAMDANI, Francine DAERDEN, Aurélie POYAU, Gabriel LÉON

Étaient représentés :

Richard NUSSBAUM donnant pouvoir à Yoann LAGIER
Annie ASTIER-CONVERSEZ donnant pouvoir à Élisabeth FAURE
Jean-Marc CHIAPPONI donnant pouvoir à Éric PEYTHIEU
Corinne ASCHETTINO donnant pouvoir à Christian FERRUS
Michèle SKRIPNIKOFF donnant pouvoir à André MARTIN
Christophe OSTI donnant pouvoir à René MICHEL
Renaud PONS donnant pouvoir à Marie SOUBRANE

Absents excusés :

Richard NUSSBAUM, Annie ASTIER-CONVERSEZ, Jean-Marc CHIAPPONI, Corinne ASCHETTINO, Michèle SKRIPNIKOFF, Christophe OSTI, Renaud PONS

Secrétaire de séance : Émilie DESMOULINS

AR Prefecture

005-210500237-20210908-2021_09_188-DE
Reçu le 14/09/2021
Publié le 14/09/2021

- VU** l'article L.3131-5 du code de la commande publique ;
- VU** l'article L.1411.3 du Code Général des Collectivités Territoriales ;
- VU** le contrat de délégation de service public du casino de jeux de Briançon du 16 septembre 2010, et notamment son article N°30 ;
- VU** le rapport du délégataire 2019/2020 transmis par l'exploitant, la Société du Casino de Briançon (Casino Circus de Briançon) ;

CONSIDERANT que le délégataire du casino de jeux de Briançon doit produire chaque année un rapport technique et financier permettant à l'autorité délégante d'apprécier les conditions d'exécution du service public ;

CONSIDERANT que, dès réception, l'examen du rapport est inscrit à l'ordre du jour de la plus proche réunion du conseil municipal qui en prend acte ;

CONSIDERANT les travaux de la commission consultative des services publics locaux réunie le 02/09/2021 ;

CONSIDERANT les travaux de la commission FINANCES & AFFAIRES GENERALES réunie le 06/09/2021 ;

Ceci exposé,

LE CONSEIL MUNICIPAL, DECIDE

- De prendre acte de l'examen du rapport annuel du délégataire du casino de jeux de Briançon pour l'exercice 2020 ;
- D'autoriser Monsieur le Maire, ou, en cas d'empêchement, son représentant à signer, au nom et pour le compte de la Ville de Briançon, toute pièce de nature administrative, technique ou financière nécessaire à l'exécution de la présente délibération.

AR Prefecture

005-210500237-20210908-2021_09_188-DE
Reçu le 14/09/2021
Publié le 14/09/2021

POUR :

CONTRE :

ABSTENTION :

Et les membres présents ont signé au registre après lecture.

FINANCES DEL 2021.09.08/188

PUBLIÉE LE : **14 SEP. 2021**

Le Maire
Arnaud MURGIA



AR Prefecture

005-210500237-20210908-2021_09_188-DE
Reçu le 14/09/2021
Publié le 14/09/2021

Rapport du Delegataire
Exercice 2019/2020

Circus CASINO
BRIANÇON

Société du Casino de Briançon

Casino Circus de BRIANCON

7, Avenue Maurice Petsche

05100 BRIANCON

Sommaire

005-210500237-20210908-2021_09_188-DE

Reçu le 14/09/2021

Publié le 14/09/2021

Introduction

- Textes réglementaires relatifs au présent rapport
- Renseignements juridiques sur l'exploitation

I- Comptes retraçant les opérations

I.1- Rapport financier

I.2- Patrimoine

II- Qualité du service

II.1- Mesures de la qualité

II.2- Mesures pour une meilleure satisfaction des usagers

III- Annexe : Compte-rendu technique et financier

III.1- Compte-rendu financier

III.2- Compte-rendu technique

IV- Perspectives

Documents joints

Arrêté notifiant l'évolution du contrôle direct de la société du Casino de Briançon
Tableaux 1 à 6 de la liasse fiscale
Note sur la restauration et séminaire

- Introduction
AR Prefecture

005-210500217/2021 Le rapport du délégataire qui vous est soumis répond aux obligations réglementaires et contractuelles suivantes :
Publié le 14/09/2021

1- Article 52 de l'ordonnance du 29 janvier 2016 :

Le concessionnaire produit chaque année un rapport comportant notamment les comptes retraçant la totalité des opérations afférentes à l'exécution du contrat de concession et une analyse de la qualité des ouvrages ou des services.

Lorsque la gestion d'un service public est déléguée, y compris dans le cas prévu au III de l'article 6 de la présente ordonnance, ce rapport permet en outre aux autorités concédantes d'apprécier les conditions d'exécution du service public.

2 – Article 33 du décret du 1^{er} février 2016 :

I. - Le rapport prévu par l'article 52 de l'ordonnance du 29 janvier 2016 susvisée est produit chaque année par le concessionnaire, avant le 1^{er} juin.

Il tient compte des spécificités du secteur d'activité concerné et respecte les principes comptables d'indépendance des exercices et de permanence des méthodes retenues pour l'élaboration de chacune de ses parties, tout en permettant la comparaison entre l'année en cours et la précédente. Toutes les pièces justificatives des éléments de ce rapport sont tenues par le concessionnaire à la disposition de l'autorité concédante, dans le cadre de son droit de contrôle.

Ce rapport comprend, notamment :

1° Les données comptables suivantes :

- a) Le compte annuel de résultat de l'exploitation de la concession rappelant les données présentées l'année précédente au titre du contrat en cours. Pour l'établissement de ce compte, l'imputation des charges s'effectue par affectation directe pour les charges directes et selon des critères internes issus de la comptabilité analytique ou selon une clé de répartition dont les modalités sont précisées dans le rapport pour les charges indirectes, notamment les charges de structure ;
- b) Une présentation des méthodes et des éléments de calcul économique annuel et pluriannuel retenus pour la détermination des produits et charges directs et indirects imputés au compte de résultat de l'exploitation, les méthodes étant identiques d'une année sur l'autre sauf modification exceptionnelle et dûment motivée ;
- c) Un état des variations du patrimoine immobilier intervenues dans le cadre du contrat ;
- d) Un état des autres dépenses de renouvellement réalisées dans l'année conformément aux obligations contractuelles ;

2° Une analyse de la qualité des ouvrages ou des services demandés au concessionnaire, comportant tout élément qui permette d'apprécier la qualité des ouvrages ou des services exploités et les mesures proposées par le concessionnaire pour une meilleure satisfaction des usagers. La qualité des ouvrages ou des services est notamment appréciée à partir d'indicateurs, proposés par le concessionnaire ou demandés par l'autorité concédante et définis par voie contractuelle.

II. - Lorsque la gestion d'un service public est déléguée, le rapport comprend

également :

005-210908-2021_09_188-DE

Reçu le 14/09/2021

Publié le 14/09/2021

1° Les données comptables suivantes :

- a) Un compte rendu de la situation des biens et immobilisations nécessaires à l'exploitation du service public concédé, comportant notamment une description des biens et, le cas échéant, le programme d'investissement, y compris au regard des normes environnementales et de sécurité ;
- b) Un état du suivi du programme contractuel d'investissements en premier établissement et du renouvellement des biens et immobilisations nécessaires à l'exploitation du service public concédé ainsi qu'une présentation de la méthode de calcul de la charge économique imputée au compte annuel de résultat d'exploitation de la concession ;
- c) Un inventaire des biens désignés au contrat comme biens de retour et de reprise du service concédé ;
- d) Les engagements à incidences financières, y compris en matière de personnel, liés à la concession et nécessaires à la continuité du service public ;

2° Une annexe comprenant un compte rendu technique et financier comportant les informations utiles relatives à l'exécution du service, notamment les tarifs pratiqués, leur mode de détermination et leur évolution, ainsi que les autres recettes d'exploitation.

2- ~~Articles de l'Annexe~~ des Charges

005-210500237-20210908-2021_09_188-DE

Reçu le 14/08/2021

Publié le 14/08/2021

Titre V-Contrôle et Sanctions- art.30

Le rapport relatif à la concession comporte notamment :

- un compte-rendu technique,
- un compte-rendu financier,
- une annexe permettant à la collectivité d'apprécier les conditions d'exécution et la qualité du service public.

Le compte-rendu technique comprend une information sur les points suivants :

- les effectifs et qualification du personnel,
- les travaux d'entretien, de renouvellement ou de modernisation, effectués pendant l'exercice écoulé,
- l'évolution générale de l'état des ouvrages, installations, équipements et matériels et le programme des travaux à effectuer dans l'année en cours.

Le compte rendu financier retrace la totalité des opérations afférentes à la délégation de service public, présente la totalité des charges et produits avec leur évolution par rapport à l'année précédente, ainsi que le compte d'exploitation. Les comptes sont établis conformément au plan comptable général et au guide comptable des entreprises concessionnaires de service public.

B) Les renseignements juridiques sur l'exploitation

La Société du Casino de Briançon (S.C.B), exploitant le casino de Briançon est une société par actions simplifiée au capital de 225 000 € dont le siège social est situé 7 avenue Maurice Petsche à Briançon (05100), inscrite au RCS de Gap sous le n° 428 922 074.

Depuis, le 30 Mars 2016, Le Groupe Barrière a cédé l'intégralité des parts de la Société d'Expansion Touristique de Briançon (S.E.T.B) à la Société Franco Belge des Casinos (S.F.B.C).

SFC et Circus Leisure SA se sont en effet convenues de procéder à l'acquisition de la Société au travers d'une société nouvelle dont la dénomination serait « Société Franco-Belge de Casinos – SFBC ». Elle est constituée sous la forme d'une société par actions simplifiée de droit français, avec un capital social de 1.000.000 euros, réparti entre SFC et Circus Leisure SA (ou une autre société de son groupe) à hauteur de 49% pour SFC et 51% pour Circus Leisure SA.

La société Circus Leisure SA est quant à elle une société anonyme de droit belge au capital de 11.773.000,00 euros, ayant son siège social 13D, Route du Condroz à 4100 Bonnelles, Belgique sous le numéro d'entreprise 0459.573.924, représentée par ses administrateurs délégués Messieurs Emmanuel Mewissen et Nicolas Leonard.

A ce jour, la société Circus Leisure exploite deux casinos en Belgique:

- Casino de Namur – comprenant également un hôtel et un restaurant
- Casino de Spa – comprenant également un restaurant

En mai 2018, Ardent Group demande l'autorisation aux autorités de contrôle de racheter les parts à hauteur de 49 % à la Société Française des Casinos dans la Société Franco-Belge de Casino. La Direction des Libertés Publiques et des Affaires Juridiques autorise ce rachat, Ardent Group est désormais détenteur de la totalité des parts de la Société du Casino de Briançon. La filiale Circus Casino France est créée, désormais notre groupe compte 5 Casinos (Carnac, Leucate, Briançon, Allevard, Vals Les Bains) et le Club de Jeux à Paris.

AR Prefecture	
CCF	CIRCUS CASINO FRANCE
005-210500237-20210908-2021-09-188-DE	
Requ le 10/09/2021	Création de la SOCIETE FRANCO BELGE DE CASINOS (51% ARDENT GROUP et 49% SFC)
Publié le 14/09/2021	Acquisition du Casino de Port Leucate
mars-16	Acquisition du Casino de Briançon
sept-16	Acquisition du Casino de Carnac (+ Foncier du Casino)
déc-17	Création de CIRCUS CLUB PARIS (mais pas sous CCF-sous ARDENT GROUP)
mai-18	SFBC (100% ARDENT GROUP) et devient CCF
sept-19	Ouverture du Circus Club de Paris
oct-19	Acquisition du Foncier du Casino de Chatel Guyon (SFC)
déc-19	Acquisition du Casino d'Allevard (89,07% de la société du casino et 100% du foncier)
févr-20	Acquisition du solde de la société du Casino d'Allevard: 100% CCF
mars-20	Acquisition du Casino de Vals Les Bains (100% de la société du casino et du foncier de l'hôtel Helvie)
août-20	Création du GIE CIRCUS France
nov-20	Création de la SEHA
oct-20	Acquisition du Circus Club Paris (CCF rachète à ARDENT GROUP le Club)
avr-21	de 11/2020 à 04/2021 achat de titres de SFC: 730324/5092470, soit 14,34% de SFC

La convention de délégation de service public a été signée le 16 septembre 2010 pour une durée de 20 ans à compter du 1^{er} octobre 2010, expirant le 30 septembre 2030.

3 avenants ont été conclus, portant sur le prélèvement à employer :

- avenant 1 signé le 23 septembre 2013
- avenant 2 signé le 16 décembre 2013
- avenant 3 signé le 08 juillet 2015

L'autorisation de jeux en vigueur a été délivrée le 01 Octobre 2019 pour une durée de 5 ans, soit jusqu'au 30 septembre 2024.

- Comptes retraçant la totalité des opérations

AR Préfecture

I- Rapport financier

005-210500237-20210908-2021_09_188-DE

Recu le 14/09/2021

Principes et méthodes

Les comptes annuels de l'exercice clos le 31 octobre 2019 ont été établis conformément aux règles de présentation et aux méthodes d'évaluation prévues par la réglementation en vigueur.

Les conventions générales comptables ont été appliquées dans le respect du principe de prudence, conformément aux hypothèses de base :

- Continuité de l'exploitation,
- Permanence des méthodes comptables d'un exercice à l'autre,
- Conformité au règlement CRC 006 relatif à la nouvelle loi sur les passifs,
- Conformité au plan comptable annexé à l'arrêté du 27 février 1984 relatif à la comptabilité des casinos,
- Indépendance des exercices conformément aux règles générales d'établissement et de présentation des comptes annuels

La méthode de base retenue pour l'évaluation des éléments inscrits en comptabilité est la méthode des coûts historiques.

La société a appliqué à compter de l'exercice ouvert le 1^{er} novembre 2005 les nouveaux règlements 2002-10 et 2004-06. Ces changements de méthode sont sans impact significatifs.

Les Principales méthodes comptables retenues sont les suivantes :

- Les immobilisations corporelles sont évaluées à leur coût d'acquisition.
- Les immobilisations financières sont évaluées au coût historique d'acquisition.
- La valorisation des stocks est déterminée selon la méthode du coût moyen pondéré
- Les créances et les dettes sont valorisées à leur valeur nominale.

Calcul des amortissements et des provisions

Les amortissements sont calculés suivant le mode économique assimilé au linéaire:

Logiciels	de 1 à 3 ans
Constructions	de 20 ans à 50 ans
Agencement des Constructions	de 10 ans à 25 ans
Installations techniques	de 5 à 15 ans
Matériels et outillages industriels	de 5 à 10 ans
Installations générales, agencements	de 5 à 15 ans
Matériels de transport	5 ans
Matériels de bureau et informatique	de 3 à 10 ans
Mobiliers de bureau	de 5 à 10 ans

Dans le cadre des contrats de concession et pour les biens de retour, les durées d'utilité sont plafonnées en fonction de la durée résiduelle du contrat de concession.

005-210500237-20210908-2021-09-188-DF
Reçu le 14/09/2021
Publié le 14/09/2021

Les provisions sur créances douteuses sont valorisées au réel hors taxes.

La société constitue des provisions pour faire face aux risques et charges certains et probables à la clôture de chaque exercice dans le respect du principe de prudence.

Commissariat aux Comptes

Les comptes sont audités et certifiés par le cabinet Ernst & Young Audit (Tour Ernst & Young, 11 Allée de l'Arche – 92037 Paris La Défense Cedex)

Compte d'exploitation

Les comptes sont établis selon les règles et principes prévus par la réglementation française en vigueur. Il n'y a pas eu de modification significative de méthode au cours de l'exercice.

Tous les produits et charges sont affectés directement à l'exploitation du casino.

Documents joints :

Copie des tableaux 1 à 6 de la liasse fiscale

L'exercice écoulé sera marqué par cette crise sanitaire et les bouleversements sociaux et économiques qu'elle a entraîné et qu'elle continue de provoquer sur l'exercice 2020-2021.

Vous noterez d'ailleurs que nous avons choisi quelques photos pour illustrer cette analyse, où l'on peut observer les mesures barrières mises en place par les casinos.

A ce stade, il convient de rappeler combien la profession s'est adaptée aux circonstances exceptionnelles avec des systèmes de prévention robustes que ce soit en terme de jauge, de respect de la distanciation sociale etc.

Gageons que ces bonnes pratiques contrôlées par l'autorité de tutelle leur permettront de reprendre rapidement leur activité.

Cette année 2019-2020 aura consacré le fonctionnement de 8 clubs, tous situés dans la capitale, dont 5 localisés dans le 8ème arrondissement. Je vous propose pour l'an prochain d'inclure dans ce document, l'analyse de l'activité des clubs.

Pour en revenir aux résultats de cette année ludique 2019-2020, amputée de plus de deux mois d'activité, ils sont, sans surprise, historiques en terme de baisse du produit brut des jeux (PBJ) avec un résultat de **1 830 759 279,95 €** soit **-24,30 %**.

Sur l'année civile 2020 cette baisse atteint plus de 40 %. Ceci est d'autant plus marquant que le premier trimestre 2019-2020, entre novembre 2019 et février 2020, enregistre une très forte progression avec plus de 7 %.

Cette baisse globale du PBJ s'est accompagnée d'une baisse du nombre d'entrées supérieure en termes de pourcentage avec **-26,59 %** et **24 572 229 entrées comptabilisées**.

Seuls, 3 casinos enregistrent une progression que ce soit au niveau du PBJ ou des entrées en raison de réouverture juridique ou à la suite de travaux réalisés. A l'autre extrémité, 2 casinos enregistrent des baisses supérieures à 60 % toujours pour des motifs techniques ou de rénovation.

Il est à souligner que les casinos des grands groupes ont plus fortement soufferts que ceux des petits groupes ou des indépendants en moyenne globale. Des changements sont intervenus pour les 20 premiers casinos en termes de PBJ, même si le trio de tête reste identique. On peut noter également que 3 indépendants occupent respectivement les 19, 20 et 21ème places, dont 2 situés à la Réunion.

Les 4 plus gros groupes (Barrière, Partouche, JOA, Tranchant) trustent sans surprise les premières places. Leurs **111 casinos** (113 en 2011-2012) sont positionnés majoritairement dans les **80 premières places** (69 casinos). Ainsi, aucun casino du groupe Barrière sur 25 n'est situé au-delà de cette barre, alors que 19 sur 38 du groupe Partouche y sont présents, pour 15 sur 32 du groupe JOA et 8 sur 16 du groupe Tranchant. Leur PBJ cumulé se monte à plus de 73 % (idem qu'en 2011-2012) sachant que les deux premiers groupes dépassent à eux seuls les 50 %.

Il est à préciser également que le PBJ d'Enghien (le premier) représentait à lui seul un PBJ identique à celui cumulé des 62 derniers casinos en 2018-2019 pour 52 en 2019-2020.

Au-delà de ces 4 gros groupes, le paysage ludique évolue sans cesse au niveau des participations capitalistiques et était composé en 2019-2020 de 6 groupes possédant entre 4 et 12 casinos (Arévian 12, Viking 11, Cogit 8, Kasinos Bretagne 6, Circus 5 et SFC 4) pour un total de **46 établissements**.

groupes possèdent 5 casinos (Casigrangi, Hirigoyen, Omnium, Raineau) pour un total de 12 établissements.
AR Prefecture
005-210500237-20210908-2021_09_188-DE
Reçu le 14/09/2021
groupes possèdent pour leur part 2 casinos (Aix-les-Bains, Carre, Ramousse, SFCM) pour un total de 8 établissements.

Enfin, **25 casinos indépendants** constituent une fois réunis, le 5ème rang du PBJ 2019-2020.

En ce qui concerne les jeux pratiqués, le PBJ résultant des **machines à sous (MAS)** reste en tête dans une proportion quasi identique à l'an passé avec **plus de 83 % du PBJ total**. Cette part était d'un peu plus de 90 %, il y a moins d'une dizaine d'année (2011-2012).

Sans surprise, le **PBJ des jeux électroniques** continue sa progression atteignant désormais une part de presque **10 %** à 9,87 % exactement (8,69 % l'an passé, 7,5 % en 2017-2018). Cette hausse dans la proportion représentée par les jeux électroniques s'accompagne d'une baisse corrélative des jeux traditionnels qui passent de 6,70 % à 5,71 %, ainsi que les jeux de cercle dont la proportion évolue de 0,78 % à 0,54 %.

Il est intéressant de remarquer que le pourcentage de PBJ des MAS varie suivant les groupes concernés. En effet, les deux premiers groupes (Barrière et Partouche) enregistrent des taux de PBJ MAS inférieurs à la moyenne nationale (Barrière 77,8 % et Partouche à 80,8%). D'un autre côté, 7 groupes dépassent la proportion de 90 % du PBJ rapporté par les MAS (Vikings 94,1 %, Hirigoyen 93,5 %, Kasinos Bretagne 92,3 % SFC 91%, et Ramousse, Circus et Arévian avec tous trois un peu plus de 90 %).

Pour le détail des jeux de table les chiffres se répartissent comme suit :

- Jeux de cercle 0,54 % du PBJ global :

Le résultat est essentiellement réalisé, comme l'an passé, à plus de 97 %, par le Texas Holdem de casinos pratiqué dans 61 établissements, suivi du Bingo à 1,52 % contre 1,93 % l'an passé et qui est proposé uniquement dans 18 structures du groupe Partouche.

- Jeux traditionnels 5,71 % du PBJ global :

Alors que l'an passé les tables de Black Jack et de la Roulette anglaise étaient au coude à coude à hauteur d'environ 39 %, cette année le Black Jack passe devant, avec une proportion de 42,6 % pour 38,9 % pour la Roulette anglaise.

198 établissements (-1) exploitent le Black-Jack et 96 la Roulette anglaise (-21).

Les jeux électroniques dont la progression du PBJ a progressé à 10% de l'ensemble des jeux pratiqués enregistrent une baisse contenue de son résultat à -14,09% en 2019-2020, après 9 années consécutives de hausse. Les jeux se sont également diversifiés avec le temps sachant que de nouvelles expérimentations sont en cours.

Ainsi, 195 casinos sont équipés de la Roulette anglaise électronique qui engrange légèrement plus de 89% du PBJ de ces jeux contre près de 91% l'an passé. 7 petits établissements n'en sont toujours pas équipés (Vernet-les-Bains, Saint-Nectaire, le Mont-Dore, la Bourboule, Chaudes-Aigues, Castera-Verduzan, Barbazan, et Argelès-Gazost).

Le BlackJack électronique implanté dans 100 lieux ludiques représente une proportion de 10,74% du PBJ pour 8,98% l'an passé.

Les autres formes de jeux électroniques ont quant à elles plus de mal à se développer qu'il s'agisse du Texas Holdem Poker électronique ou du Punto Banco électronique.

005-210500237-20210908-2021_09_188-DE
 Reçu le 14/09/2021

Concernant le casino Circus de Briançon, l'activité sur l'exercice 2019/2020 affiche une baisse de chiffre d'affaires Net de -19.07 % par rapport à l'exercice précédent.

Evolution du Chiffre d'Affaires

	N-1	N	Ecart N/N-1
Produit Brut Machines à sous	2.401 K€	1852 K€	-549 K€
Produit Brut Jeux de tables	590 K€	528 K€	-62 K€
Chiffre d'Affaires Restauration	397 K€	297 K€	-100 K€
Chiffre d'Affaires Hébergement			
Chiffre d'Affaires Autres	22 K€	14 K€	-8 K€
Total Chiffre d'Affaires BRUT	3.410 K€	2.691 K€	-719 K€
Prélèvement	888 K€	650 K€	-238 K€
CA NET	2.522 K€	2.041 K€	-481 K€

Période prise en compte du 01/11/2019 au 14/03/2020 inclus

Puis du 02/06/2020 pour les MAS ; les JT le 22/06/2020 jusqu'au 24 Octobre inclus.

Soit 3 mois de fermeture due à la pandémie de la Covid-19.

Evolution du produit brut machines à sous

Tendance de + 2 % pendant les mois d'ouverture, -22 % sur l'année due en grande partie aux mois de fermeture. A noter, une belle activité sur le mois d'Aôut 2020.

Evolution du produit brut des jeux de tables

Très faible baisse de l'activité Jeux de Table malgré les 3 mois de fermeture, grâce à une activité des jeux électroniques toujours en nette croissance.

Evolution du chiffre d'affaires restauration

Baisse du CA HT de 100 K€ par rapport à N-1, les 3 mois fermeture et l'impact d'annulation de séminaires ont fortement baissé le C.A. Cependant il est à noter que le C.A de la clientèle loisir ou individuelle a été particulièrement bon l'été 2020 permettant de compenser la baisse de l'exercice.

Evolution des charges

La poursuite de la politique de maîtrise des charges d'exploitation au travers de la stricte optimisation des coûts de fonctionnement, tout en préservant la qualité de service, a permis de maîtriser le niveau des charges. Le casino termine avec un EBITDA de 325 K€ avec 3 mois de fermeture, une excellente preuve de la stabilité financière de la Société du Casino de Briançon.

I.2 Patrimoine

AR Prefecture

Description des locaux exploités par le Casino

005-210500237-20210908-2021-09-188-DE

Le bâtiment du casino, d'une superficie totale de 1800m², relève du domaine public communal de la Ville. La SCB l'occupe en vertu d'une convention de mise à disposition du domaine public communal nécessaire à l'exploitation du casino, signée en date du 16 septembre 2011.

Il est composé des espaces suivants :

- Au rez-de-chaussée, un hall d'entrée qui dessert, sur la gauche la salle du restaurant, les locaux cuisine et, sur la droite, la salle des Machines à sous où se situe le bar.
- Dans le prolongement du hall, se trouve la salle de spectacle à gauche et sur la droite, le salon des jeux.
- Les locaux techniques sont situés entre le salon des jeux et la salle des Machines à sous.
- Au premier étage, se trouve la partie administrative, le TGBT, le PC Sécurité, les vestiaires et les bureaux de la direction.

Etat des immobilisations

Les variations du patrimoine immobilier intervenues au cours de l'exercice sont jointes en annexes (Copie des tableaux 5 et 6 de la liasse fiscale).

Investissements réalisés

Le casino a mis en œuvre tous les moyens nécessaires afin d'entretenir et d'améliorer les biens immobiliers et mobiliers, ceci en conformité avec les réglementations en vigueur pour les établissements recevant du public.

- Au cours de cet exercice, les principaux investissements ont concerné le remplacement de Machines à Sous, et la maintenance du Bâtiment

Dotations aux amortissements

La méthode de calcul de la charge économique imputée au compte annuel de résultat d'exploitation de la délégation est décrit dans la partie I-1 Principes et méthodes.

Charges liées à la conservation du patrimoine

L'établissement emploie 1 personne affectée à l'entretien et la maintenance des installations et des bâtiments.

Pour maintenir les locaux et les installations dans un état de qualité et de performance, l'établissement a engagé 96.284 € en entretien maintenance (poste entretien + sous traitance sur ces travaux).

Situation des biens de retour, de reprise du service délégué et biens propres :

La situation à la clôture de l'exercice des biens de retour est la suivante :

- Valeur brute des biens de retour à la clôture de l'exercice : 2.973.836 €.
- Amortissement cumulé de ces biens à la clôture de l'exercice : 2.335.032 €.
- Valeur nette comptable des biens de retour à la clôture de l'exercice : 638.804 €.

II- Qualité du service

AR Prefecture Réglementation des jeux

005-210500237-20210908-2021_09_188-DE

Reçu le 14/09/2021

Publié le 14/09/2021

Tout au long de la délégation, le directeur du casino s'attache à un strict respect du cahier des charges et entretient des relations suivies avec les autorités locales. Ces préoccupations sont également relayées au plus haut niveau du Groupe. Les procédures mises en place par le groupe en terme de contrôle interne, de surveillance des salles (moyens vidéo performants), de formation du personnel et de recrutement (demande d'agrément auprès des renseignements généraux pour le personnel au contact de la clientèle, des caisses et des jeux) doivent permettre d'assurer en permanence la qualité du service.

Le strict respect par l'établissement de la réglementation des jeux est notamment vérifié par nos autorités de tutelles mais aussi par des structures internes spécialisées salariées ou non du Groupe SFBC (équipe d'audit interne parfois relayée par des équipes d'audits externes).

La qualité du service s'apprécie à partir des indicateurs suivants :

II.1- Mesures de la qualité de service

II.1.1- Nombre d'entrées dans le casino

<u>Exercice 2019/2020</u>	<u>Exercice 2018/2019</u>
44417	58343

II.1.2- Nombre de couverts (restaurant(s) du casino)

<u>Exercice 2019/2020</u>	<u>Exercice 2018/2019</u>
9943	12278

Baisse du nombre de couverts n'impactant pas le CA.

II.1.4- Commentaires autres activités

AR Prefecture

005-210500237-20210908-2021_09_188-DE

Reçu le 14/09/2021

Publié le 14/09/2021

Le Casino de Briançon sous la marque Circus Casino de Briançon est ouvert 7 jours sur 7 tous les jours de l'année.

Outre son offre de jeux, le Casino est l'un des rares établissements briançonnais à proposer des animations tout au long de l'année, en poursuivant une programmation de qualité. Quelques exemples sur l'exercice en cours :

- Thé dansant, concert...
- Organisation de jeux hebdomadaires
- Animations calendaires (Beaujolais nouveau, St Sylvestre, Epiphanie, Chandeleur, St Valentin, Pâques, Fête de la Musique...)
- Jeux avec tirage au sort.

Au total, c'est plus de 200 jours d'animations par an proposé par le casino.

Lieu de réunion des sociaux-professionnels et des particuliers

Les salles polyvalentes du Casino sont également équipées de vidéoprojecteurs, de 2 écrans, de micros sans fil.

L'une d'elle bénéficie d'un accès direct au restaurant du Casino. Elle est devenue le cadre privilégié de séminaires professionnels ou de banquets privés.

II.1.6- Observations significatives de clients sur le registre :

Des observations très positives sur l'accueil des équipes, sur les événements et animations proposés à notre clientèle.

II.2- Mesures pour une meilleure satisfaction des usagers

II.2.1- Accueil, informations et suivi des usagers :

Nous accordons une importance particulière à l'accueil des usagers.

Dans le cadre de la démarche de qualité de service « As de l'accueil » tous les employés et managers du casino ont été sensibilisés et formés pour recevoir le client dans les meilleures conditions. Les équipes de l'établissement ont identifiés les éléments pour maintenir et améliorer le confort et le service du client (attitude, attention et action). Pour ce faire, informer, orienter, conseiller et appréhender les besoins des visiteurs sont les préoccupations majeures des employés et managers du casino afin de présenter une qualité de service irréprochable. Des formations sont par ailleurs tenues pour maintenir et améliorer la qualité de service.

Bilan et Plan d'actions annuels « Prévention du jeu excessif ou pathologique et protection des mineurs » 2019-2020

① PRESENTATION DU GROUPE CIRCUS France.

Fait partie du Groupe international Belge Gaming1. (Cf Organigramme)
<https://www.gaming1.com/fr/who-we-are>

GAMING1

- Plus de 1.200 collaborateurs dont 330 au sein du siège de Liège
- Un chiffre d'affaires de 250 millions d'euros en 2019
- Gaming1 est le leader belge des jeux de hasard (casinos, paris sportifs et poker) tant terrestres qu'en ligne ; propriété du portefeuille d'ARDENT GROUP.
- Nous ambitionnons de devenir une référence mondiale dans le marché réglementé du jeu en ligne en doublant notre activité tous les 5 ans.
- Notre mission est donc d'offrir la meilleure expérience de jeu responsable possible
- Gaming1 aspire également à développer une image responsable et éthique du jeu (membre de la Belgian Association of Gaming Operators (BAGO))
- Chaque partenaire, qu'il soit belge ou international, met en place sa propre politique et ses propres outils de jeu responsable.

AR Prefecture

005-210500237-20210908-2021_09_188-DE
 Reçu le 14/09/2021
 Publié le 14/09/2021

ORGANIGRAMME
 CIRCUS France

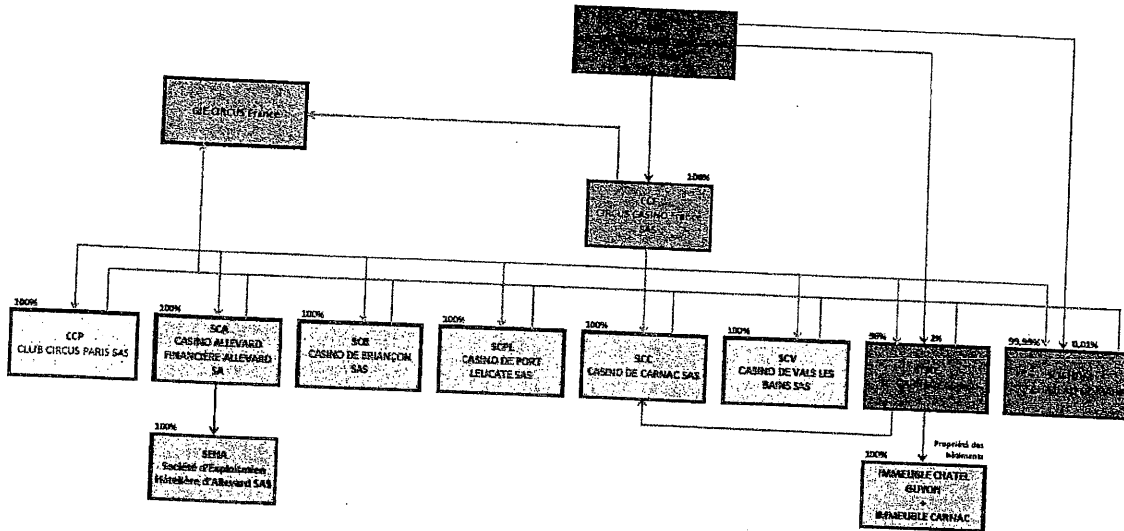

<https://www.circuscasino.fr/fr/a-propos>

À propos de Circus Casino France

Présent sur le marché français depuis 2016, Circus Casino France est en plein essor dans le secteur des casinos et clubs de jeux terrestres.

COLLABORATEURS

MACHINES À SOUS

RESTAURANTS

HOTELS

TABLES DE JEUX TRADITIONNELS

SALLES DE SPECTACLE

POSTES DE ROULETTE ÉLECTRONIQUES

Circus Casino France fait partie de GAMING1, la branche gaming d'Ardent Group.

Leader belge des jeux de hasard (casinos, paris sportifs et poker) tant terrestres qu'en ligne, GAMING1 peut s'appuyer sur ses quelques 1.200 collaborateurs, sa propre technologie et son approche omnicanale.

Le groupe ambitionne de devenir une référence mondiale dans les marchés régulés du jeu en ligne. Outre ses activités d'opérateur de casinos terrestres et en ligne, GAMING1 développe ses propres jeux en ligne et machines.

- ⇒ 5 Casinos et un Club
- ⇒ Cf : Organigrammes des établissements
- ⇒ Données Casinos.xlsx (Infos Gales)

NOM DE L'ETABLISSEMENT	CASINO CIRCUS D'ALLEVARD	CASINO CIRCUS DE BRIANCON	CASINO CIRCUS DE CARNAC	CLUB CIRCUS PARIS	CASINO CIRCUS DE LEUCATE	CASINO CIRCUS DE VALS LES BAINS	TOTAL GROUPE CIRCUS
ADRESSE	14 Avenue des Bains 38580 ALLEVARD	7 Avenue Maurice Petsche 05100 BRIANCON	41 Avenue des Salines 56340 CARNAC	37-39 Boulevard Murat 75016 PARIS	1920 Avenue Georges Candilis 11370 LEUCATE	3 Avenue Claude Exilly 07600 VALS LES BAINS	
HORAIRES OUVERTURE / FERMETURE	10H/02H en semaine, 3H W-E & veille fériés	11H / 02H en semaine, 3H W-E & veille fériés	10H/02H en semaine, 3H W- E & veille fériés	15H/05H 7/7	11H / 02H en semaine, 3H le W-E & veille fériés	10H / 03H en semaine, 4H W-E & veille fériés	
EFFECTIF	32	28	35	116	29	88	321
NOMBRE DE MAS	60	60	95	0	75 (90 Juillet Aout)	100	421
NOMBRE DE JTE	15	15	16	0	16	26	73
NOMBRE DE TABLES	2	2	3	31	3	4	45
DROIT D'ENTREE	Non	Non	Non	11€/jour ou 100€/an	Non	Non	

⇒ <https://www.circuscasino.fr/fr>

LE GROUPE CIRCUS LUTTE CONTRE LE JEU EXCESSIF

Le Groupe Circus Casino France s'engage en matière de prévention des risques de dépendance et du jeu pour les mineurs.

Le Groupe accompagne les joueurs à chaque étape de leur parcours pour leur permettre d'avoir une expérience de jeu sereine et responsable :

- En gardant le contrôle grâce à des conseils de bonne pratique : ne pas emprunter d'argent pour jouer, ne pas se fier aux superstitions, faire des pauses...
- En ayant conscience de leur pratique de jeu
- En leur permettant de parler de leur rapport aux jeux d'argent sur site ou en appelant les lignes d'écoute partenaires.

ENGAGÉS POUR FAIRE RESPECTER L'INTERDICTION DE JEU DES MINEURS

- Les adolescents grandissent dans une société où l'offre de jeux d'argent est désormais omniprésente et facile d'accès.
- Différentes études indiquent que les adolescents et jeunes adultes seraient davantage susceptibles de développer des problèmes de jeu.
- La vulnérabilité des jeunes face aux conduites addictives sans substance montre l'importance de mener des actions de prévention, à l'instar des mesures existantes dans le domaine de la consommation de drogues, d'alcool ou d'autres conduites à risque.

Le Groupe Circus Casino France forme et accompagne l'ensemble de ses collaborateurs aux principes du jeu responsable. L'entité s'appuie sur le terrain sur son outil de Contrôle Aux Entrées : **Secrétariat / Access** via le système d'exploitation **OCM** (mise à jour mensuelle avec le fichier Interdis de Jeux envoyé au Directeur Responsable de chaque établissement Jeu par la DLPJ conformément à la réglementation).

- ⇒ En application de la nouvelle version à venir de l'article R. 321-28 du code de la sécurité intérieure, l'ANJ sera désormais compétente pour traiter les demandes d'interdictions volontaires de jeux. Le ministère de l'intérieur conserve sa compétence pour les interdictions administratives de jeux prononcées sur des motifs d'ordre public.

AR Prefecture

005-210500237-20210908-20210908
Reçu sur la prévention du jeu des mineurs ou le contrôle des Interdits de Jeu. Par ailleurs, les mentions légales sont systématiquement présentes sur toutes les communications; notamment les réseaux sociaux, affichages... et sur le site Internet de manière récurrente.

Cet outil permet un respect des obligations en la matière et, en particulier, celles portant sur la prévention du jeu des mineurs ou le contrôle des Interdits de Jeu. Par ailleurs, les mentions légales sont systématiquement présentes sur toutes les communications; notamment les réseaux sociaux, affichages... et sur le site Internet de manière récurrente.

Une vigilance accrue est en place au Club Circus Paris en raison de la prédominance d'une clientèle très jeune (18/30 ans majoritaires) due à de l'offre de Jeu (Poker, Jeux Trad, pas de MAS). Nos logiciels de Contrôle Aux Entrées affichent automatiquement un Pop-Up signalant que le client est mineur ; nous sensibilisons nos agents également aux signes distinctifs de la reconnaissance faciale.

DES OUTILS POUR CONTRÔLER SA PRATIQUE DE JEU

L'équipe de Sécurité, premier filtre, est, également, professionnelle de la physionomie.

Dans le but d'accompagner ses joueurs dans une pratique de jeu modérée, le Groupe Circus Casino France met à leur disposition des outils, en ligne et dans les établissements, permettant de suivre et de contrôler leur façon de jouer.

- Dans les Casinos et le Club, une brochure informe les joueurs sur les risques liés au jeu d'argent.



Circus

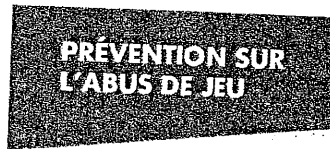

Circus

Vous considérez le jeu comme un moyen de vous amuser et de vous détendre mais vous craignez développer progressivement une dépendance au jeu ?

Dans chaque de ses établissements Circus diffuse une pratique responsable de son jeu de hasard. Le jeu est une forme de divertissement, source de plaisir et doit le rester. Parfois, le plaisir du jeu échappe à son contrôle et devient source d'insatisfaction et de problèmes personnels. Afin de protéger le joueur de nouvelles dépendances, votre établissement Circus a mis en place des actions préventives. Cette action vous permettra en toute confidentialité une aide au niveau d'accompagnement et d'orientation. Contactez que vous de jeu à Circus et le directeur de l'établissement de jeu de votre établissement. Contactez au moins 1 A. 02. Sans appel pour le joueur.

Les récents jeu excessif sont des représentants de la Direction et des collaborateurs Circus en contact avec la clientèle. Ainsi, vous pouvez demander à être mis en relation à tout instant avec un référent jeu excessif.

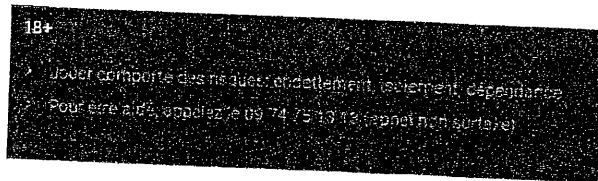

DES EXPERTS POUR ACCOMPAGNER LE DÉVELOPPEMENT DES JEUX

Plusieurs associations viennent en aide aux joueurs en difficulté. Le Groupe Circus les soutient par des actions de mécénat. Parmi elles, notamment, **SOS Joueurs** ou Adictel. **CF §4 « MECENAT »**

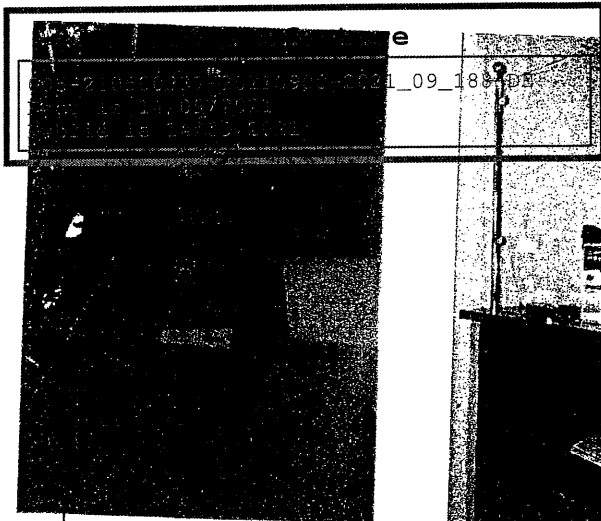

Flyers Allevard

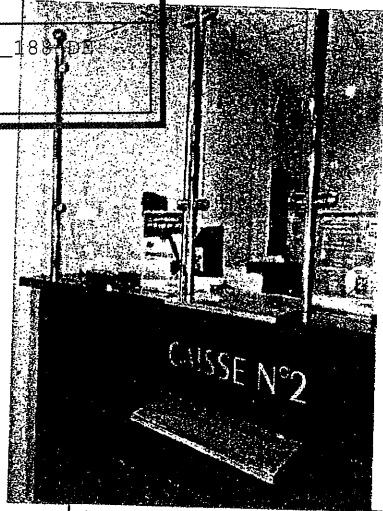

Caisse Vals les Bains

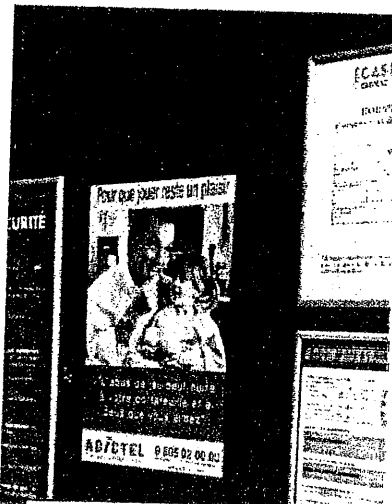

Affiche Casino Carnac

MISE EN PLACE D'UNE ORGANISATION GROUPE CIRCUS CASINO France

- Intégration de deux nouveaux établissements en 2019 au sein du Groupe (Casino d'Allevard & de Vals les Bains) en plus de l'ouverture du Club Parisien => Mise en place d'une Politique Groupe, Harmonisation des procédures, Mise en conformité des logiciels d'exploitation, création des Comités Groupe et Nomination de Référents.
- Création d'une cellule de réflexion sur LAB/FT & Addiction avec des réunions mobilisant les différents interlocuteurs.
- Uniformisation des process en cours d'application
- <https://www.classmarker.com/online-test/start/?quiz=3ey5f730f726879e>

« Vous le savez aussi, le digital a un impact massif sur nos sociétés et il nous faut aujourd'hui être conscient que notre produit se trouve potentiellement dans la poche de toute personne équipée d'un smartphone. Nous avons donc une responsabilité sur son accessibilité, son utilisation. Jouer pour se divertir, OUI ! Jouer pour s'enfoncer dans des problèmes personnels, NON ! » Emmanuel MEWISSEN – CEO Groupe GAMING 1 from ARDENT GROUP

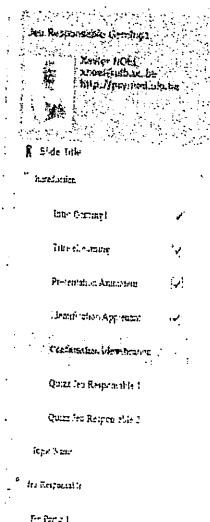

Commençons par écouter notre CEO, Emmanuel Mewissen

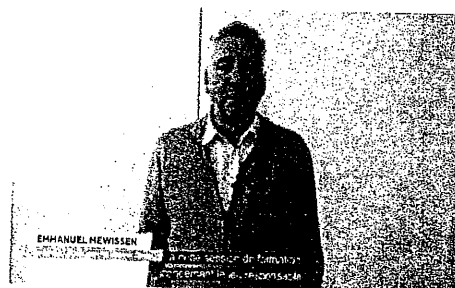

GAMING 1

005-210500237-20210908-2021_09-10
 Reçu le 14/09/2021
 Publié le 14/09/2021

Responsable Gaming Lvl1

Création d'un département Jeu Responsable en Belgique.

- ✓ Partenariat avec la Clinique du Jeu & Autres Addictions Comportementales du Centre Hospitalier Universitaire Brugmann
- ✓ Contribuer aux recherches comportementales sur les joueurs
- ✓ Imaginer des modules de formation sur le Jeu Responsable
- ✓ 1^{er} module d'un E-learning destiné à l'ensemble des collaborateurs
- ✓ Partie intégrante de la formation d'on boarding
- ✓ En cours d'adaptation pour la France
- ✓ Destiné à être étendu à la formation LAB / FT

Le Jeu Responsable pour le Groupe Circus Casino France consiste à réduire le développement d'habitudes de jeu excessives et à protéger les mineurs, par le biais d'un ensemble de mesures.

ORGANISATION INTERNE

- Chaque Business Unit a nommé son propre Référent en interne
- Il est en charge de la Prévention contre le Jeu Excessif notamment ; en complément des missions intrinsèques à sa fonction
- Il se conforme aux procédures Groupe et fait remonter les informations
- Il forme ou coordonne les sessions de formation des collaborateurs
- Il participe à l'élaboration du projet Groupe sur le Jeu Responsable

• Données Casinos.xlsx (Référent)

NOM DE L'ETABLISSEMENT	CASINO CIRCUS D'ALLEVARD	CASINO CIRCUS DE BRIANCON	CASINO CIRCUS DE CARNAC	CLUB CIRCUS PARIS	CASINO CIRCUS DE LEUCATE	CASINO CIRCUS DE VALS LES BAINS	GRUPE
NOM DU REFERENT	Didier De La Cruz	Khaled DAMENE	François GAI	Lucile CAUVIN	Sandra FORCADE GARCIES	Thierry LETARD	Lucile CAUVIN
FONCTION	DR	MCD	MCD	MCD	Responsable d'Exploitation	MCD	MCD
COMITE INTERNE	Non	Oui	Non	Non	Oui	Non	En cours de constitution
MEMBRES	⊙	Alexandra Torres (VDI) Jérôme Thermone (Caisse) Jérémy Templéraud (Croupier)	⊙	⊙	Rahia El Baeid (Caisse) Charles Philippe Plumier (Chef de Table)	⊙	D.R., Responsable d'exploitation & MCD référents Jeu Excessif des différents établissements du Groupe Circus France

**FORMATION DU PERSONNEL
AR Prefecture**

Données Casinos Axis (Formation)

005-210500237-20210908-20210908

NOM DE L'ÉTABLISSEMENT	CASINO CIRCUS D'ALLEVARD	CASINO CIRCUS DE BRIANCON	CASINO CIRCUS DE CARNAC	CLUB CIRCUS PARIS	CASINO CIRCUS DE LEUCATE	CASINO CIRCUS DE VALS LES BAINS	GRUPE
RESPONSABLE	Didier De La Cruz	Khaled DA MENE	François GAI	Lucile CAUVIN	Sandra FORCADE GARCIES	Thierry LETARD	Lucile CAUVIN
FONCTION	DR	MCD	MCD	MCD	Responsable d'Exploitation	MCD	MCD
FREQUENCE & DELAIS	Plusieurs sessions/an. Dans les 90 jours suivant l'embauche	Plusieurs sessions/an. Dans les 90 jours suivant l'embauche	Plusieurs sessions/an. Dans les 90 jours suivant l'embauche	Plusieurs sessions/an. Dans les 90 jours suivant l'embauche	Plusieurs sessions/an. Dans les 90 jours suivant l'embauche	Plusieurs sessions/an. Dans les 90 jours suivant l'embauche	N.A.
MODALITES	Interne & Présentiel	Interne & Présentiel	Interne & Présentiel	Externe. Présentiel & Distanciel	Interne & Présentiel	Interne & Présentiel	Interne & Externe. Présentiel & Distanciel
BILAN	CASINO CIRCUS D'ALLEVARD	CASINO CIRCUS DE BRIANCON	CASINO CIRCUS DE CARNAC	CLUB CIRCUS PARIS	CASINO CIRCUS DE LEUCATE	CASINO CIRCUS DE VALS LES BAINS	GRUPE
NOMBRE DE SESSIONS	2	2	2	6	2	4	18
PERSONNEL FORMÉ	Croupiers, Contrôleurs aux entrées, Agents de Sécurité, Caissiers	Croupiers, Contrôleurs aux entrées, VDI, Caissiers	Croupiers, Contrôleurs aux entrées, Assistants de Salle, Caissiers, Barmen	44 Croupiers, 7 Floors, 5 Caissiers, 7 Contrôleurs aux entrées, 8 Barmen, 2 Opérateurs Vidéo, 1 Administratif	Croupiers, Contrôleurs aux entrées, Barmen	10 Croupiers, 4 Techniciens, 8 Contrôleurs aux entrées, 5 Caissiers, 1 Maintenance sécurité	Croupiers, Floors, Caissiers, Contrôleurs aux entrées, VDI, Agents de Sécurité, Techniciens, Assistants de salle, Barmen, Opérateurs Vidéo, Administratif
TOTAL	10	6	12	74	7	28	137
FREQUENCE & DELAIS	Plusieurs sessions/an. Dans les 90 jours suivant l'embauche	Plusieurs sessions/an. Dans les 90 jours suivant l'embauche	Plusieurs sessions/an. Dans les 90 jours suivant l'embauche	Plusieurs sessions/an. Dans les 90 jours suivant l'embauche	Plusieurs sessions/an. Dans les 90 jours suivant l'embauche	Plusieurs sessions/an. Dans les 90 jours suivant l'embauche	90 jours réglementaires ; fréquence adaptée aux besoins & au turn over
SUPPORT DE FORMATION	PPT CERUS	PPT CERUS	PDF	PPT CERUS	WORD	WORD	PPT. En cours de finalisation
MODALITES	Interne & Présentiel	Interne & Présentiel	Interne & Présentiel	Externe. Présentiel & Distanciel	Interne & Présentiel	Interne & Présentiel	Interne & Externe. Présentiel & Distanciel

Notre personnel est formé à la Prévention du Jeu Excessif conformément à l'« Arrêté du 29 octobre 2010 modifiant l'arrêté du 14 mai 2007 relatif à la réglementation des jeux dans les casinos ».

Nous appliquons les recommandations de l'ANJ : LOI n° 2010-476 du 12 mai 2010 relative à l'ouverture à la concurrence et à la régulation du secteur des jeux d'argent et de hasard en ligne

Supports de formation en PJ :

- Vals les Bains
- Leucate
- Cerus
- Carnac

Un support unique (PPT) à destination de tous les établissements Circus France a été créé ; il est en cours de finalisation après une phase de test concluante.

La mise en ligne de l'application Gaming 1 destinée à la France devrait être opérationnelle dans l'année. Lien pour la Belgique : <https://elearning-noel.s3.eu-west-3.amazonaws.com/Gaming1 E-Learning/Gaming1 eLearning Amazon/index.html>

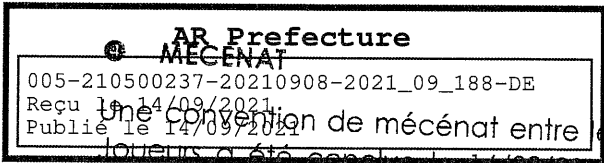

Une convention de mécénat entre le Groupe Circus Casino France et l'Association S.O.S. Joueurs a été conclue le 16/09/2019. Au 31/10/2020, ne reste que le Casino Circus de Briançon toujours en contrat avec Adictel; ce dernier prendra fin au cours de cet exercice.

PJ:

- ✓ Convention de mécénat Adictel
- ✓ Convention de mécénat S.O.S. Joueurs
- ✓ Rapport Adictel 2019/2020
- ✓ Rapport S.O.S. Joueurs 2019/2020

ACTIONS & MOYENS

- Messages de mise en garde
Affiches & flyers à l'entrée des établissements, aux caisses et dans les salles de jeu
- Outils de communication

<https://www.circuscasino.fr/fr/etablissements/club-paris/jeux>

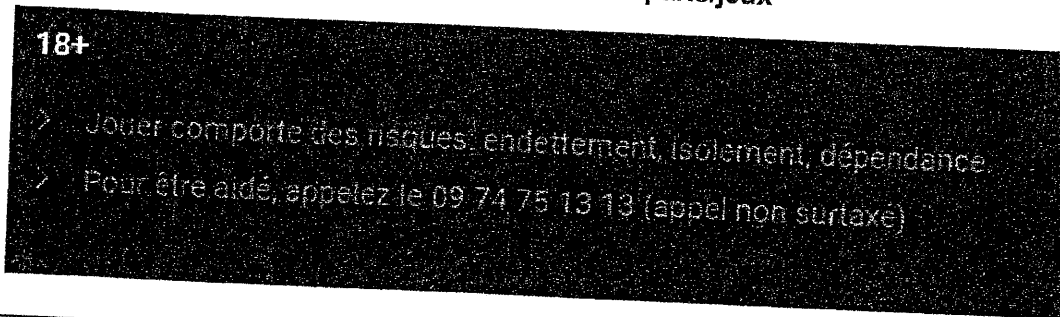

Qui peut venir jouer ?

Toute personne majeure âgée de 18 ans + 1 jour, non interdite de jeux et sur présentation d'une pièce d'identité en cours de validité.

NB : Cette mention, apposée au bas de chaque page du site, est un lien vers <https://www.joueurs-info-service.fr/>

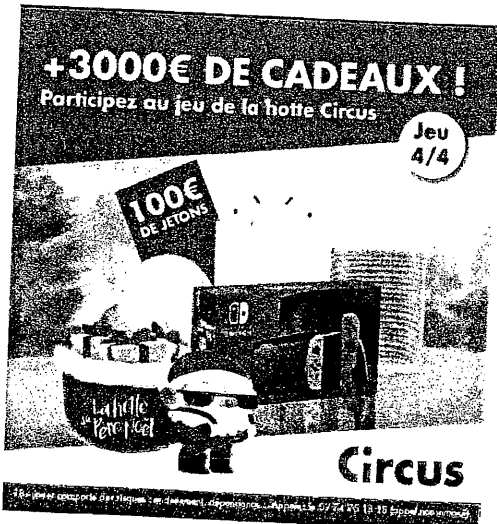

#toutpeutarriver

AR Prefecture

005-210500237-20210908-269210918-01
 Reçu **FRANCE**/2021
 Publié le 14/09/2021

LIMITATION VOLONTAIRE D'ACCES. DISPOSITIF COMMUN AU GROUPE CIRCUS CASINO

Données Casinos.xlsx (LVA/ANPR)

NOM DE L'ETABLISSEMENT	CASINO CIRCUS D'ALLEVARD	CASINO CIRCUS DE BRIANCON	CASINO CIRCUS DE CARNAC	CLUB CIRCUS PARIS	CASINO CIRCUS DE LEUCATE	CASINO CIRCUS DE VALS LES BAINS	GROUPE
Nombre de LVA 2019/2020	0	11	17	3	0	40	71
Nombre d'ANPR volontaires 2019/2020	4	4	1	50	10	40	109

PJ

Formulaire

MISE EN ŒUVRE

Après dialogue entre le client et le MCD / Directeur en shift, une procédure de LVA est proposée si cette dernière peut répondre au problème d'addiction rencontré par le joueur.

- Formulaire de demande écrite + copie de la pièce d'identité
- Détermination de la durée de la LVA et de la fréquence des visites
- Inscription au fichier interne des LVA (fichier Excel sécurisé sur le réseau)
- Transmission des documents à l'administratif pour suivi & archivage

Lorsque le MCD saisit l'interdit sur OCM « Administrator » il doit aller sur l'onglet ANPR et le cocher puis identification, il saisira comme message dans signalement ANPR -> 00/00/0000 (date de fin).

Ce message remontera sur ACCESS.

Un fichier EXCEL est fait pour suivre les personnes en ANPR, il sera géré par le MCD Responsable ANPR/LVA. Il est toutefois accessible à toute la direction.

S/MISSION MCD/FORMATIONS ABUS DE JEUX ANPR.LVA/LISTE DE MISE EN ANPR.IM.LVA

AR Prefecture

MODALITES DE CONTRÔLE

005-210500237-20210908-2021_05_188-DE
 Reçu le 14/09/2021
 Publié le 14/09/2021

Premier contrôle pour vérification Mineur ou Interdit de Jeu => Si le client est en LVA, l'onglet « Signalement » apparait. Le contrôleur aux entrées vérifie le motif du signalement et peut, si tel est le cas, constater qu'une procédure LVA est en cours.

- Il prend connaissance du nombre mensuel de visites ainsi que de l'échéance

NOM	F.		
PRENOM	M.		
LVA DU	dimanche 6 septembre 2020	AJ	dimanche 6 décembre 2020
Nombre d'accès mensuel :			2

	SEPTEMBRE	HEURE PASSAGE	SIGNATURE VDI
JOUR 1	lundi 14 septembre 2020	19h	vanessa
JOUR 2	mercredi 23 septembre 2020	18H26	YANN

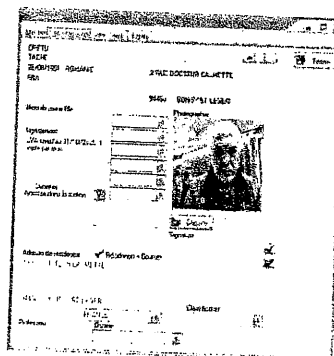
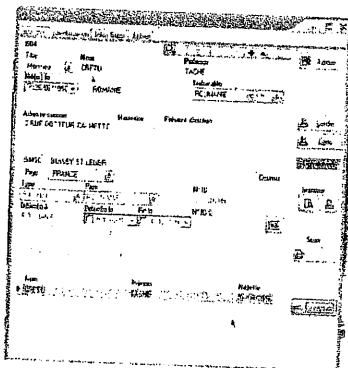

- Vérification de la possibilité pour le client de venir jouer ou pas s'il a épuisé le quota
- Actualisation du fichier de suivi (date / heure / nom de la personne ayant effectué le contrôle)
- Le client signe ensuite sa fiche de LVA mensuelle

↳ Notre système d'exploitation OCM nous fournira sous peu une mise à jour des logiciels de contrôle aux entrées. Nous leur avons demandé une extension d'Access & de Secrétariat pour nous permettre de gérer directement les LVA par le biais du système de vérification des identités.

SUIVI ET ACCOMPAGNEMENT

Le dialogue reste privilégié ; l'important étant de savoir si la mesure fonctionne pour la personne. Si ce n'est pas le cas, d'autres solutions seront évoquées. La reprise des visites au terme de la LVA fait l'objet d'une écoute particulière si besoin.

ANPR VOLONTAIRE

Procédure quasi identique.

Dialogue établi ; Demande écrite formalisée ; Suivi sur un fichier interne sécurisé.

AR Prefecture

LMP : Limitation des Moyens de Paiement

Reçu le 14/09/2021

Publié le 09/09/2021

Moyen supplémentaire de lutte dans la Prévention du Jeu Excessif mis en place dans nos établissements.

Le Client, à sa demande, peut bénéficier, d'un contrôle et donc d'une limitation des sommes dépensées. Montant défini au préalable selon ses propres exigences après échange avec un Référent Abus de Jeu. La limite est enregistrée dans le système d'exploitation OCM et donc, en temps réel, porté à la connaissance du personnel de Caisse.

● INTERDICTION VOLONTAIRE DE JEU

- Mise à jour mensuelle du fichier envoyé par la DLPAJ sur le logiciel de contrôle aux entrées. **A partir de la mi-janvier 2021, le traitement de données à caractère personnel associé aux interdictions de jeux relèvera de la responsabilité de l'Autorité Nationale des Jeux**
- Le client, si interdit, s'affiche en rouge, et est donc immédiatement stoppé ; il ne rentre pas en salle de Jeux
- Lorsqu'un joueur demande une interdiction volontaire, un dialogue est établi afin de lui en expliquer les modalités.
- Par la suite lui sont remis les renseignements nécessaires concernant la procédure à effectuer, notamment les coordonnées postales ou téléphoniques selon la localisation de l'établissement.
- Actuellement, un suivi des clients ayant fait la démarche « IM » est difficile à établir. En effet, certains changent d'avis rapidement, trouvant la procédure compliquée. Le changement de réglementation et la simplification de la procédure via la prise en charge par l'ANJ à compter du 11/01/2021 rendra le process plus aisé à mettre en œuvre aussi bien pour les joueurs que les établissements.
- Les tentatives d'usurpation d'identité sont immédiatement signalées et sanctionnées.

● COMPLEMENTS D'INFORMATION

SIGNAUX D'ALERTE

Comportement de Jeu

- ✓ Joue très régulièrement (à plusieurs types de jeux)
- ✓ A du mal à quitter la table de jeu à la fermeture
- ✓ Fait la fermeture et l'ouverture le lendemain
- ✓ Augmente ses mises, sa fréquence de jeu
- ✓ Retire plusieurs fois de petites sommes pour miser
- ✓ Plus superstitieux que les autres
- ✓ Prend de plus en plus de risques
- ✓ Ne s'arrête pas tant qu'il gagne
- ✓ Tente de tricher
- ✓ Obsession de « se refaire »

SIGNAUX D'ALERTE

005-2105
Reçu le
Publié le 14/09/2021

Comportement du joueur

- ✓ Ne parle que du jeu
- ✓ Se plaint de ses pertes
- ✓ Se plaint du manque d'argent
- ✓ Annonce qu'il va mal, au bout du rouleau
- ✓ Se néglige parfois physiquement
- ✓ Cumule plusieurs addictions
- ✓ Demande à s'interdire de jeu
- ✓ Critique les employés du Casino / Club, l'établissement lui-même
- ✓ Pijofère des menaces
- ✓ Demande sérieusement à ce qu'on le fasse gagner
- ✓ Demande de l'aide
- ✓ Se dispute avec ses amis, son conjoint au sujet du jeu

TOUT PEUT ARRIVER. **LE CLUB**
PARIS

Tous les collaborateurs sont sensibilisés à la Prévention terrain du Jeu Excessif. Ils sont attentifs aux comportements, demeurent à l'écoute et restent ouverts au dialogue. Ils remontent les informations à leur supérieur hiérarchique si détection ou alerte. **L'ensemble du process mis en œuvre implique, au regard de la confidentialité des informations qui peuvent être collectées, la discrétion la plus totale.**

Nos établissements à taille humaine, notre constante présence sur le terrain, ainsi que la connaissance de notre clientèle nous permet d'être vigilants et réactifs.

● CONCLUSION

Sur l'exercice 2019/2020, le Groupe Circus France a racheté les Casinos d'Allevard et de Vals les Bains.

Le Club de Paris avait été ouvert le 09/09/2019.

Nous subissons également, comme les autres établissements de Jeu, la crise sanitaire du Covid-19.

Le rapport concerne donc quelques mois d'activité...

Nous travaillons activement au sein du Groupe, notamment sur la France, mais également en collaboration avec la Belgique, à l'élaboration de process, en vue d'harmoniser et d'uniformiser nos procédures.

Des réunions sont organisées régulièrement en distanciel pour favoriser les échanges et développer de nouvelles stratégies en matière de lutte contre le Jeu Excessif au sein de nos structures Circus.

JEUX A RISQUES

Le In / Out des gros clients est suivi en temps réel ou à J+1 via le système d'exploitation ON ou OFF Line, l'information étant remontée de la Caisse immédiatement ; que ce soit pour les MAS, les JTE, les JT ou le Poker.

Nous mettons tout en œuvre pour apporter notre contribution à la prévention du Jeu Excessif.

005-2105-2105-2105-2105-2105
Reçu le 14/09/2021
Publié le 14/09/2021

Les étapes du dispositif ADICTEL de prévention et d'aide aux joueurs sont :

✓ Information, publicité, promotion du service gratuit (500 000 dépliants et affiches par an).

- ✓ Mise à disposition d'un numéro gratuit 24h/24 : **0805 02 00 00** : plus de 110 conseillers formés répartis sur le territoire national.
- ✓ **ECOUTE**: une écoute psychologique gratuite 7j/7 par des professionnels salariés ADICTEL.
- ✓ **LIMITATIONS**: prise de rendez-vous dans les salles de jeu pour fixer les limitations (financière et/ou géographique) en temps réel, à proximité du lieu d'habitation du joueur.
- ✓ Identification du joueur pour le reconnaître et l'aider.
- ✓ **SUIVI**: préconisation d'un suivi psychologique et/ou psychiatrique avec remboursement du 1er rendez-vous à titre incitatif.
- ✓ Possibilité d'une interdiction volontaire locale (ANPR) ou nationale.
- ✓ Suivi des cas, traitement statistique, communication institutionnelle et européenne.
- ✓ Formation des psychologues et psychiatres aux spécificités de la pathologie du jeu.

ADICTEL est un centre de Formation agréé pour des stages de sensibilisation des personnels de casino à la prévention.

L'efficacité de ce système repose sur un partenariat actif entre Adictel, l'opérateur de jeux, les pouvoirs publics.

005-210500237-20210908-2021_09_188-DE

Reçu le 14/09/2021

Publié le 14/09/2021

CENTRE D'APPELS

- Tous les appels clients sont totalement gratuits depuis un poste fixe
- Des conseillers disponibles, 7 jours sur 7
- La formation de vos employés désignés à la méthode ADICTEL
- Le Portail METAMODERATEUR www.adictel.com

COMMUNICATION

- Conception et mise à disposition des affiches avec le numéro gratuit
- 450 000 dépliants et affiches à la disposition des casinos
- Obtention des labels ADICTEL (Jeu responsable) – FAIRPLAYERS (éthique)

TECHNOLOGIE ET REPORTING

- La plateforme technologique en temps réel
- Le suivi clients, la traçabilité
- Le reporting

SUPPORT (gestion du risque)

- Environnement juridique ADICTEL, votre externalisation du risque
- Prise en charge des relations médias (radio, TV, presse)
- Echanges avec tous les opérateurs de jeu
- Echanges et représentation auprès des institutions européennes et nationales.

Questionnaire d'auto évaluation

005-210500227-20210908-2021_09_188-DE

Reçu le 14/09/2021

Publié le 14/09/2021

Identifiant : (* Prénom + 3 premières lettres du nom)

A conserver par le MCD et à communiquer avec la feuille de suivi à ADICTEL 11 ter rue, Jean Edeline 92500
Rueil Malmaison, ou fax : 01 72 74 73 70

1. Avez-vous déjà manqué votre travail pour aller jouer ?
2. Le jeu a-t'il affecté votre vie familiale ?
3. Le jeu affecte t'il votre réputation ?
4. Vous êtes vous déjà senti coupable après avoir joué ?
5. Avez-vous déjà joué pour payer vos dettes ?
6. Le jeu diminue-t-il votre ambition et votre efficacité ?
7. Après avoir perdu, sentez-vous que vous devez retourner dès que possible regagner l'argent perdu ?
8. Après avoir gagné, éprouvez-vous le besoin urgent de retourner jouer ?
9. Jouez-vous souvent jusqu'au dernier sou ?
10. Avez-vous déjà emprunté pour pouvoir jouer ?
11. Avez-vous déjà vendu quelque chose pour pouvoir jouer ?
12. Avez-vous déjà été réticent à l'idée d'utiliser l'argent des jeux pour d'autres dépenses ?
13. Jouer vous rend-il moins attentif à votre famille ?
14. Avez-vous déjà joué plus longtemps que prévu ?
15. Avez-vous déjà joué pour fuir des soucis ou l'ennui ?
16. Avez-vous déjà commis un acte illégal pour financer vos jeux ?
17. Avez-vous de la difficulté à dormir à cause du jeu ?
18. Une déception, une frustration ou une dispute vous ont-ils déjà poussé à jouer ?
19. Avez-vous déjà eu le besoin de jouer pour célébrer un événement heureux ?
20. Avez-vous déjà considéré vos habitudes de jeu comme auto-destructrices ?

quotation du test * : Ce questionnaire vous permet de vous situer quant à vos habitudes de jeu. Une réponse affirmative à plus de 7 questions démontre une perte de contrôle face au jeu et peut dévoiler un problème de jeu excessif. Si tel est votre cas, nous vous encourageons à prendre contact avec un spécialiste du jeu.

Accueil et Informations données aux clients
AR Prefecture

005-210500237-20210908-2021_09_P88 DE
Reçu le 14/09/2021
Publié le 09/2021

Les axes de formation de notre personnel ont prioritairement portés sur le management, l'accueil du client, dans le cadre de notre métier (réglementation des jeux, protection du joueur) au contact de la clientèle

Comme chaque année, des moyens importants sont consacrés à la promotion de l'établissement et de ses activités destinées au développement touristique et culturel de la Commune.

Ces moyens tant humains que financiers, visent à commercialiser à la fois les activités de jeux, mais aussi la restauration et les activités artistiques et culturelles.

Sont utilisés pour cela les supports de communication dits de « mass média » parmi lesquels :

- des insertions dans la presse quotidienne régionale,
- des spots publicitaires sur les radios locales et/ou télévision locale,
- des campagnes d'affichage,
- des campagnes SMS pour des communications ciblées
- la diffusion des informations sur les réseaux sociaux,
- l'impression bimestrielle du programme des animations « CasinoNews ».

Respect des affichages obligatoires

Tous les points de vente de débit de boissons affichent les informations obligatoires en matière de répression de l'ivresse et de protection des mineurs.

Tous les tarifs des restaurants sont affichés à l'entrée de l'établissement concerné.

La liste des allergènes et la provenance de nos viandes est également à la vue de nos clients en salle de restaurant.

Toutes les dispositions obligatoires sur l'exploitation des jeux dans un casino font l'objet d'un affichage réglementaire, comme les minima de tables, les listes de jeux pratiqués, le règlement des jeux, les informations sur la vidéo surveillance, l'information sur la protection des mineurs...

Ethique et comportement

La nature même des activités exercées, qui implique notamment le maniement d'importantes sommes d'argent, peut entraîner dans certaines circonstances des comportements dits frauduleux.

L'activité casino doit faire face à des risques de détournement de fonds et des risques de tricherie. L'établissement a toujours fait preuve d'une grande vigilance en créant des postes dédiés au contrôle, en respectant la séparation des tâches et en optimisant les systèmes d'information. De plus, le système informatique en place contribue à sécuriser les opérations, notamment en renforçant l'intégrité des flux financiers.

En outre, un dispositif de caméras placées dans les salles de jeux et reliées à une salle de contrôle vidéo, géré par un personnel qualifié constitue un moyen de prémunir les casinos contre les tricheries, vols et autres activités criminelles.

Le casino s'attache par ailleurs à respecter les principes de contrôle interne. Il améliore de façon constante ses systèmes d'information et de contrôles en traçant au mieux toutes ses opérations (jeux, restauration, spectacles, autres). Enfin, la surveillance visuelle et vidéo participe également aux processus de contrôle.

Lutte contre le blanchiment des capitaux et le financement du terrorisme

I - Le principe général

Les textes législatifs et réglementaires relatifs à la lutte contre le blanchiment imposent aux représentants légaux et aux directeurs responsables des casinos de se montrer particulièrement vigilants et de prendre toutes mesures pour détecter et rendre compte à Tracfin des comportements suspects.

Partant d'un travail d'analyse et d'observation qui lui incombe, le directeur responsable doit porter à la connaissance de Tracfin les opérations effectuées dans les salles de jeux qui lui paraissent suspectes et qui semblent provenir d'une infraction pénale.

005-210508227-20210908-2021-09-188-DE
Reçu le 14/09/2021
Publié le 14/09/2021

La déclaration de soupçon rédigée par le directeur responsable doit se fonder sur des données vérifiables et sur une appréciation subjective des opérations litigieuses en fonction de la nature de sa clientèle et de son expérience personnelle du monde des casinos.

Afin de pouvoir au mieux remplir cette obligation, le directeur responsable doit pouvoir compter sur la collaboration des personnels en fonction capables eux aussi de détecter les comportements à risques. C'est la raison pour laquelle, il doit s'assurer que les salariés connaissent les critères de vigilance retenus qui sont régulièrement rappelés au cours des séances de formation continue et lors des recrutements. Tous nos personnels qui traitent les valeurs et ceux qui sont au contact de la clientèle dans les salles de jeu ont reçu ces formations conformément aux prescriptions du Service central des courses et jeux.

II - Organisation du dispositif au sein du Casino :

Chaque établissement du Groupe CCF est doté d'un manuel de Procédures internes relatif à la lutte contre le blanchiment dans lequel on retrouve les règles générales émanant de notre autorité de tutelle. De plus, à la fin de la saison, le directeur du casino rédige un rapport annuel d'activité adressé au Service central des courses et jeux. Les points suivants ont été déclinés dans le rapport de 2019/2020 du Casino :

A) Référents de l'établissement

Pour le casino Barrière de Briançon : les référents sont :

Déclarant : Philippe Escuer

Correspondant : Maryse Leconte

B) Actions de formations réalisées dans mon casino en 2019/2020

Nombre de formations dispensées en 2019/2020 : 4

Formation Anti-blanchiment d'argent effectuée par Monsieur Philippe Escuer (Directeur Responsable) lors de l'assemblée générale à l'ensemble des collaborateurs.

Formation effectuée à chaque entrée de nouveau collaborateur. Le support est paraphé et classé dans les dossiers du personnel. Chaque support est également affiché dans chaque service et systématiquement rappelé à chaque réunion de service.

C) Dispositifs de surveillance mis en place

Le casino Circus de Briançon a mis en place un comité de surveillance composé de :

- Philippe Escuer, Directeur Responsable.
- Guy Malledant Directeur Machines à sous
- Khaled Damene, Membre du Comité de Direction
- Maryse Leconte, Membre du comité de direction
- Céline Lebreton, Responsable Administrative et Financière
- Isabelle Pavan, Membre du comité de direction, Responsable Animations/ Commercial

Le comité de surveillance veille à la sensibilisation des collaborateurs, notamment des caissiers, les contrôleurs des entrées, les assistants de salle et les croupiers afin de transmettre au comité de lutte anti blanchiment les observations sur les transactions inhabituelles, les changes en grosses coupures, les demandes insistantes de justificatifs de paiement, ou sur tout comportement suspect.

Envois de déclarations de soupçon à TRACFIN

(Cette information est confidentielle)

H.2.2 Règles d'hygiène et de sécurité

AR Prefecture

Sécurité alimentaire

005-210500237-20210908-2021_09_188-DE

Reçu le 07/02/2021

Publié le 14/09/2021

L'arrêté du 14 février 2010 relatif à la surveillance des légionelles dans les installations de production, de stockage et de distribution d'eau chaude sanitaire est strictement appliqué, et fait l'objet de vérifications, contrôles et suivi par le laboratoire SILLIKER.

Les autorités administratives officielles et compétentes effectuent des contrôles sur notre exploitation :

La DDPP (Direction départementale de la protection des populations)

La DDASS (Direction Départementale des Affaires Sanitaires et Sociales)

La qualité des produits servis, la sélection des fournisseurs référencés et audités, associées à des contrôles internes et administratifs, ont permis à nos établissements de préserver la sécurité alimentaire, le confort et le bien-être de la clientèle.

Hygiène et sécurité

Ces questions concernent aussi bien les salariés de notre Société que l'ensemble de ses clients. Elles visent notamment à prévenir les risques d'accidents, les risques sanitaires (qualité de l'eau notamment), les risques d'incendie, les risques d'ordre écologique, ...

Des contrôles propres aux Etablissements Recevant du Public (ERP) sont effectués par des organismes de contrôle agréés ainsi que des Commissions consultatives départementales de sécurité et d'accessibilité qui vérifient en particulier :

- la sécurité contre les risques d'incendie et de panique dans les ERP conformément aux dispositions des articles R122-19, R122-29 et R123-1 à R123-55 du Code de la Construction et d'Habitation ;
- l'accessibilité aux personnes handicapées.

Au casino Circus de Briançon le bureau Veritas intervient une fois par an sur l'ensemble des contrôles obligatoires au titre des ERP.

La Commission départementale de sécurité (composée de gendarmes ou policiers, pompiers, représentants de la mairie, Direction Départementale de l'Équipement, ...) a délivré son avis favorable 06 Août 2020.

Ces interventions font l'objet de rapports versés au registre de sécurité. Ils permettent notamment d'orienter les investissements pour le maintien ou le renforcement de la sécurité des biens et des personnes prévus chaque année.

Enfin, des formations initiales et continues sur prévention des risques incendie pour le personnel (niveau SSIAP 1) et utilisation des moyens de lutte contre l'incendie ont été effectuées cette année 2019.

Une formation intitulée « Sauveteur secouriste du travail » a également été dispensée et mise à jour chaque année.

Notre établissement est équipé de défibrillateurs automatiques.

Sûreté de l'établissement

L'ensemble des établissements du groupe est sécurisé grâce au système de vidéosurveillance, avec principalement l'installation systématique de caméras à chaque accès.

En application du décret du 18 décembre 2000 sur la sécurité des convoyeurs de fonds, de nouvelles procédures et les équipements nécessaires (sas, salle forte) ont été mis en place permettant également d'assurer une plus grande sécurité du personnel et du public. Un protocole de sécurité formalisé est mis à jour chaque année avec la société BRINKS.

Des alarmes et des équipements pour contrôler l'accès du personnel des caisses et des coffres sont installés et chaque année vérifiés par une société agréée.

Reçu le 14/09/2021

Publié le 14/09/2021

H.2.4 Développement durable et Responsabilité Sociétale et Environnementale

Pour le Casino Circus de Briançon

En matière d'action de sensibilisation, l'activation du partenariat avec l'association Les Bouchons d'Amour connaît toujours un franc succès. L'association caritative parrainée par Jean Marie Bigard a pour principe de récolter les bouchons et de les vendre ensuite à une entreprise de recyclage. Tous les produits des ventes sont ensuite reversés en France au profit de personnes handicapées afin de leur venir en aide dans l'achat de matériels. Cela permet également de participer à des opérations humanitaires ponctuelles.

- * Eclairage 100 % led depuis 2016,
- * Diminution de la consommation de papier avec l'installation d'un système de contrôle pour les machines à sous simplifiant les contrôles et les éditions. (Tito)
- * Améliorer le suivi chiffré des volumes de déchets triés au sein des établissements et continuer à diffuser les bonnes pratiques visant à réduire nos déchets.
- * Utilisation de produits d'entretien éco labélisés.
- * Depuis la reprise, nous travaillons essentiellement avec des fournisseurs locaux sur la restauration.

III- Compte rendu technique et financier**III.1- Compte rendu financier**005-214318-DE
Reçu le 14/09/2021
Publié le 19/09/2021**RAPPEL PBJ**

N-1	N	Valeur	%
2.991	2.380	-611	-79.57%

I. Récapitulatif des contributions

- Prélèvement direct (*cahier des charges*)
(Tx = x% ou indiquer les taux et les tranches)
- Compte 471 PAE
- Reversement 10% du Plvt Progressif de l'Etat
(dans un max. de 5% du budget de la ville)

N-1	N	Valeur	%
888	650	-238	-73.19%
0	0	0	0
TOTAL PLVT			
888	650	-238	-73.19%

Contribution spécifique au cahier des charges

-
-

N-1	N	Valeur	%

TOTAL CONTRIBUTION

- Redevance d'occupation
(lorsque la Ville est propriétaire du terrain
et/ou des murs)
 - redevance fixe
 - redevance variable

N-1	N	Valeur	%
60	61	1	101.66%

TOTAL redevance domaniale

60	61	1	101.66%
----	----	---	---------

I. Historique sur Prefecture

005-210500237-20210908-2021_09_188-DE
Reçu le 14/09/2021
Publié le 14/09/2021

	N	N-1	N-2	N-3	N-4
Chiffre d'Affaires brut	2691	3410	3332	3100	3072
Etat Commune (1)	-777	-1003	-967	-882	-897
Frais de personnel (2)	-860	-1057	-1055	-1015	-1 009
Autres	-1116	-1337	-1264	-1156	-1 146
Résultat net	-62	13	46	47	20

Détail (1)

Prélèvement	650	888	860	776	793
Loyers versés à la ville	61	60	59	59	59
Impôts et Taxes	66	55	48	47	45
Cahier des charges					
Impôt société					
Total	-777	1003	967	882	897

(2) : y compris participation

Contribution au développement touristique

Le Casino de Briançon sous la marque Circus Casino de Briançon est ouvert 7 jours sur 7 tous les jours de l'année.

Outre son offre de jeux, le Casino est l'un des rares établissements briançonnais à proposer des animations tout au long de l'année, en poursuivant une programmation de qualité. Quelques exemples sur l'exercice en cours :

- Thé dansant mensuel avec accordéoniste
- Organisation de jeux hebdomadaires
- Animations calendaires (Beaujolois nouveau, St Sylvestre, Epiphanie, Chandeleur, St Valentin, Pâques, Fête de la Musique...)
- Jeux avec tirage au sort.

Au total, c'est plus de 200 jours d'animations par an proposé par le casino.

AR Prefecture

Planning exercice 2019-2020

nov-19

ve 1		20h00 ASPIC POKER
ve 1	Salle Bleue	15h POKER 105+201
in 4	Salle de spectacle	SALSA 18h30 -22h30
me 5	Salle Bleue	19h30/20h30 Rotary 16 PAX
me 6	Salle de spectacle	19h30-20h30 par
ve 8	Salle Bleue	20h00 ASPIC POKER
me 8	Salle Bleue	19h30/20h30 Rotary
je 8	Salle de spectacle	8h 18h journée skimm
	Salle Bleue	12h 30 skimm restauration
ve 8	Salle de spectacle	20h00 ASPIC POKER
	Salle Bleue	soirée Vins et fromages Rotary 100 pax
sa 8	Salle de spectacle	apparitions country club 19h soirée
	Salle Bleue	21h SIT & GO 701 +101
in 8	Salle de spectacle	SALSA 18h30 -22h30
	Salle Bleue	9H/17H FORMATION AFC
me 8	Salle de spectacle	19h30 DON DU SANG
	Salle Bleue	9H/17H FORMATION AFC
me 8	Salle Bleue	9H/17H FORMATION AFC
je 8	Salle de spectacle	17h30 ASSEMBLEE G Club de Cyclisme - 19h00 apéritif
	Salle Bleue	9H/17H FORMATION AFC
ve 8	Salle Bleue	20h00 ASPIC POKER
sa 8	Salle Bleue	16h30 Gouter Offenbach et REPETITIONS 19 pax
	Restaurant	Offenbach 19h15 19 pax
di 8	Salle Bleue	18h OFFENBACH IAD
	Restaurant	Offenbach 19h15 19 pax

A		bordeaux/clermont/grenoble/lyon/limeog
B		aix marseille/lille/reims/strasbourg/nante
C		paris/montpellier/toulouse
in 8	Salle de spectacle	SALSA 18h30 -22h30
	Salle Bleue	9H/17H FORMATION AFC 10 pax
me 8	Salle de spectacle	18h30 ROTARY
	Salle Bleue	9H/17H FORMATION AFC 10 pax
me 8	Salle de spectacle	préparation de la salle pour Besalp
	Salle Bleue	9H/17H FORMATION AFC 10 pax
	Restaurant	Diner et jouer
je 8	Salle de spectacle	18h00/20h30 BESALP 150 pax
je 8	Salle Bleue	9H/17H FORMATION AFC 10 pax
ve 8	Salle de spectacle	8h30/17h 50 PAX SCV
ve 8	Salle Bleue	12h SCV repas 20h00 ASPIC POKER
sa 8	Salle de spectacle	78 pax 19h00 soirée DES POMPIERS

dec-19

		JEU DE L'AVENT
di 1	Salle bleue	15h POKER 105+201
in 2	Salle de spectacle	SALSA 18h30 -22h30
me 3	Salle de spectacle	19h30/20h30 Rotary
me 4	Salle de spectacle	8h/18h Transgourmet livraison palettes
	Salle Bleue	Ed's brecké eddy
je 5	Salle de spectacle	8h/18h Transgourmet journée de pré- 100 pax
je 5	Salle Bleue	19h BESALP 60 pax - réunion pais apéritif
ve 6	Salle de spectacle	préparation salle Bleue ASH
	Salle Bleue	18h ESF AG - APERO 30 à 35 pax
di 7	Salle de spectacle	20h Rhone AZUR 83 PAX
	Salle Bleue	16h gouter 93 pax Rhone AZUR avec

AR Prefecture

005-210500237
 Reçu le 14/09
 Publié le 14/09

opération CASINO confirmée
 option
 opération EXTERNE confirmée

intervenants extérieurs

	Salle Bleue	19h00 finale ASPIC POKER
	Salle de spectac	AG casino
	Salle Bleue	SALSA 18h30 -22h30
	Salle de spectac	18h00 /22h Appalaches country
	Salle de spectac	18h00 /22h Appalaches country
	Salle Bleue	HAER goûter par 16 L 40 par
	Salle de spectac	18h00 /22h Appalaches country
	Salle Bleue	NOUVELLES MAS
	Salle MAS	NOUVELLES MAS
	Salle de spectac	20h00 ASPIC POKER
	Salle Bleue	19h00/20h LES ACACIAS 53 PAX
	Restaur ant	20h 26 PAX SERVICE CHIRURGIE + groupe hopital 20 par
di	HALL	15h Dédicace Alain Prorel
	Restaur ant	12h30 AIRB 15 PAX
le	Salle de spectac	SALSA 18h30 -22h30
me	Salle Bleue	Rotary 19h30/20h30
ve	Salle de spectac	Union syndicale Moniteurs serre che 18h30 - 19h 5 200 par
	Salle Bleue	Noël du Casino à 15h
je	HALL	animation PMU 13h /16h
ve	Restaur ant	19h30 INVITATION CLIENTS
sa	Salle Bleue	21h SIT & GO 701 +101
di	Restaur ant	NOEL 1 cocktail offert
me	Restaur ant	NOEL 1 cocktail offert
sa	Salle de spectac	
	Salle Bleue	OFFENBACHIADES
di	Salle Bleue	18h OFFENBACHIADES

ma	Salle de spectacle	soirée dansante	
	Salle Bleue	23h dj dennis	
	Restaurant	menu ste sylvestre	
janv-20			
ve	3	Salle de spectacle	SCV TO location salle jeux 100 par
		Salle Bleue	20h00 ASPIC POKER
		Restaurant	20h RESTO CONCERT DUO
di	5	Salle MAS	16h Galette des rois
le	6	Salle de spectacle	SALSA 18h30 -22h30
ma	6	Salle de spectacle	préparation prothoy
		Salle Bleue	préparation prothoy
je	9	Salle de spectacle	20h00 ASPIC POKER
		Salle Bleue	préparation prothoy
		Restaurant	FONDUE /500 POINTS EN LIGNE
ve	9	Salle de spectacle	préparation prothoy
		Salle Bleue	préparation prothoy
		Restaurant	20h RESTO CONCERT LA
sa	9	Salle de spectacle	8h30 - 19h00 Congrès de médecine de sport Dr Prothoy
		Salle Bleue	8h30 - 19h00 Congrès de médecine de sport Dr Prothoy
di	9	Salle de spectacle	Salsa 16h00 22h00 Galette des rois
		Salle Bleue	15h POKER 105-201
le	9	Salle de spectacle	SALSA 18h30 -22h30
ma	9	Salle de spectacle	Répet Carlihan Rippert de 13h30 à 16h30
		Salle Bleue	19h30/20h30 Rotary
me	9	Salle Bleue	BJ's Martial
je	9	Salle de spectacle	DON DU SANG Collecte de 15L à 19h30 Salle de 14h30 à 21h30

005-210500237
 Reçu le 14/09/2021
 Publié le 14/09/2021

ve	28	Salle de spectacle	20H CARLHIAN RIPPERT
		Salle Bleue	20h00 ASPIC POKER
		Restaurant	20H RESTO CONCERT ANTONELLA
sa		Salle Bleue	21h SIT & GO 701 +101
lu		Salle de spectacle	SALSA 18h30 -22h30
ma		Salle de spectacle	18h30-22 Appalaches country
		Salle Bleue	19h30/20h30 Rotary
je		Restaurant	FONDUE /500 POINTS EN LIGNE
ve		Salle Bleue	20h00 ASPIC POKER
		Restaurant	20H RESTO CONCERT
sa		Salle de spectacle	HOTEL MONBRISON 40 PAX
di		Salle de spectacle	15H/18H ESF COURSE LA BRIANCONNAISE
		Salle bleue	18H OFFENBACHIADES
lu		Salle de spectacle	SALSA 18h30 -22h30
ma		Salle Bleue	19h30/20h30 Rotary
me		Restaurant	DINER ET JOUER
ve		Salle de spectacle	20h00 ASPIC POKER

févr-20

di	2	Salle Bleue	20H RESTO CONCERT Un gars et sa guitare
		Salle de spectacle	15H/18H ESF COURSE TROPHEE ESF
		Salle Bleue	15h POKER 105-201
lu	3	Salle de spectacle	SALSA 18h30 -22h30
ma	4	Salle de spectacle	19h30/20h30 Rotary
		Salle Bleue	19h30 anniversaire weatherall 60/80
me	5	Salle Bleue	BJ's Antonella

ve	7	Salle de spectacle	20h00 ASPIC POKER
		Salle Bleue	9h 18h Club des jeunes entrepreneurs proprets
		Restaur	20H RESTO CONCERT DUO ALISON
lu		Salle de	SALSA 18h30 -22h30
ma		Salle Bleue	19h30/20h30 Rotary
je		Restaur	FONDUE /500 POINTS EN LIGNE
ve		Salle Bleue	20h00 ASPIC POKER
		Restaur	20H RESTO CONCERT
sa		Salle Bleue	21h SIT & GO 701 +101
lu		Salle de	SALSA 18h30 -22h30
je		Salle de	CONCERT ALPES 1 Sylvan AREG. Diplomé
sa		Salle Bleue	18H OFFENBACHIADES

mars-20

di	1		fête des grands-mères
		Salle MAS	16h goûter
		Salle Bleue	15h POKER 105-201
lu	2	Salle Bleue	SALSA 18h30 -22h30
ma	3	Salle Bleue	19h30/20h30 Rotary
me	4	Salle de specta	BJ's grand jeu
je	5	Restaur	FONDUE /500 POINTS EN LIGNE
VE	6	Salle Bleue	20h00 ASPIC POKER
		Restaur	20H RESTO CONCERT DUO
LU	3	Salle de specta cle	SALSA 18h30 -22h30
MA		Salle de	19h30/20h30 Rotary
		Salle de	Répet Carlhian Rippert de 19h30
		Salle Bleue	18h30 Appalaches country
VE		Salle Bleue	20h00 ASPIC POKER

AR Prefecture

09_188-DE

juin-20			MA	Salle de spectacle	DON DU SANG Collecte de 10h à 14h00	ve	Salle Bleue	ASPIC POKER 20h00 - 02h30	
me	3	Salle Bleue		Salle Bleue	ROTARY	sa	Salle de	27/09 LES OFFENBACHIA	
sa		Salle Bleue		Restaurant	8h15 Formation FORMASTATT 7 par café accueil		Restau rant	RESTO CONCERT Duo Alison	
		Restau rant	sa	Restaurant	RESTO CONCERT LA	di	Salle de	27/09 LES OFFENBACHIA	
me		Salle Bleue	sept-20			lu	Salle MAS	Tiercé Roulette	
ve		Salle Bleue	Me	2	Restaurant		Restau rant	Abracadabra DINER ET	
sa		Restau rant	ve	4	Salle Bleue	Me	8	Restaurant	Hotel Montbrison 14
juil-20			sa	5	Salle de spectacle	me	9	Salle de spectacle	Buffet des gagnants quize
sa	4	Restau rant			Restaurant		Restaurant	Abracadabra Hotel Montbrison 26	
me	7	Salle Bleue	lu	7	Salle MAS	ve		Salle Bleue	ASPIC POKER 20h00 - 02h30
sa		Restau rant	sa		Restaurant	sa		Restaurant	RESTO CONCERT Duo Alison
sa		Restau rant	lu		Salle MAS	lu		Salle MAS	Tiercé Roulette
sa		Restau rant	me		Salle Bleue	me		Salle Bleue	CRAPOT - 19h45 19
sa		Restau rant			Restaurant		Restaurant	EDURPAT repas 13 par 19h46	
août-20			ve		Salle Bleue	me		Restaurant	Abracadabra
sa	1	Restau rant	ve		Salle de spectacle	ve		Salle de spectacle	ESF soirée chevalier 18h30 35 chaise et
lu	3	Salle MAS	sa		Salle Bleue	sa		Salle Bleue	ASPIC POKER 20h00 - 02h30
me	4	Salle Bleue	lu		Salle MAS	sa		Salle Bleue	POKER 10 + 10 (10000 jetons)
me	5	Restau rant	me		Salle Bleue	lu		Restaurant	RESTO CONCERT Antonella
sa	8	Restau rant	ve		Salle de spectacle	me		Restaurant	19h Assemblée basket ball
lu		Salle MAS			Salle MAS	me		Salle Bleue	ASPIC POKER 20h00 - 02h30
me		Restau rant	sa		Salle Bleue	sa		Hall	POKER 10 + 10 (10000 jetons) 125 anniversaire du casino concert et coupe de
sa		Restau rant	lu		Salle MAS	me		Restau rant	12h Groupe Club de l'Amitié 11
lu		Salle MAS	me		Salle Bleue			Salle Bleue	8h45 - 11h UPE 05 et Alpes midi
me		Restau rant			Restaurant	ve		Salle Bleue	ASPIC POKER 20h00 - 02h30
sa		Restau rant	je		Salle de spectacle	di		Salle Bleue	25/10 LES OFFENBACHIA NES
lu		Salle MAS			Salle de spectacle				

Lieu de réunion des sociaux-professionnels et des particuliers AR Prefecture

005-21100008-2021_09_188-DE
Reçu le 14/09/2021
Publié le 14/09/2021

Le Casino dispose de matériel technique : video projecteur, écran géant, sonorisation et micros sans fil, répondant aux demandes des séminaires professionnels. Les salles sont modulables et peuvent être mises en configuration conférence ou dîner. Elles sont devenues le cadre privilégié de séminaires professionnels ou de banquets privés.

Voici quelques exemples de clients qui nous ont fait confiance en 2019/2020

- Serre Chevalier Domaine Skiable
- Skimium
- La Halle
- Fédération des Professionnels du Sport
- UPE 05
- Lions Club
- Rotary
- Laboratoires (LIERAC, NUTERGIA...)
- Association des orthopédistes du Sud de la France
- Amicale hospitalière, etc.
- Association de médecine du sport
- Foncia

Contribution au monde associatif

Le Casino dispose de deux salles polyvalentes de 270m² et de 250m², répondant aux normes de sécurité, et bénéficiant de matériel de sonorisation, d'éclairage et de scènes.

Ces salles sont utilisées par les associations locales pour diverses animations et par des organismes publics ou privés qui y organisent leurs assemblées générales, congrès, salons ou séminaires ou bien encore des soirées.

La salle est mise à la disposition des associations locales pour les organisations suivantes :

- o Partenariat avec l'Ecole du Ski Français, remise des trophées, réunion AG
- o Présentation de l'équipe de hockey sur glace des Diables Rouges
- o Répétitions et concerts lyriques Offenbach (association « Culture en Montagne»)
- o Assemblée générale du Basket Ball Briançonnais (association éponyme)
- o Finales des tournois de Poker (association ASPIC Poker)
- o Animations Country (Association Appalaches Country Club)
- o Animations autour de la salsa (Association K'Danse)
- o Assemblée Générale Club Cycliste Serre Chevalier
- o Représentation théâtrale de l'école Carlhian Rippert
- o Réunions du Rotary Club
- o Don du sang avec l'EFS

Mais aussi l'UTL, le Conservatoire du Briançonnais, le Club Alpin français et l'ESF, les acteurs locaux de la santé ... Nous offrons régulièrement des repas à des associations sous forme de bons cadeaux ou offres lors de tombolas, lotos. Le Casino est également un sponsor important au niveau du sport local (football, Rugby, Hockey sur glace, Cyclisme, Basket, événements sportifs ponctuels...)

AR. Préfecture
005-210500237-20210914-20210914-18
Reçu le 14/09/2021
Publié le 14/09/2021



SANTÉ Une collecte a été organisée mardi de 15 heures à 19 h 30 au Circus Casino

La pénurie nationale de don du sang ne touche pas le Briançonnais

005-21050023122-23-2021
Reçu le 14/09/2021
Publié le 14/09/2021

« Mardi, en une heure et demie, plus de 30 personnes ont bravé la chaleur pour donner leur sang au Circus Casino. Elles sont venues en famille, entre amis. Ou seules. Par solidarité avec les personnes dans le besoin. « En tout, nous attendions environ 30 personnes. Et elles sont déjà là à 16 h 30 ! Nous allons être largement au-dessus de ce chiffre à la fin de la journée », s'enthousiasme Magali Issertide, agent d'accueil. Visiblement, l'appel de l'établissement français du sang (EFS) effectué mi-juillet, après la grave pénurie de dons dont la France a été victime, a porté ses fruits dans le Briançonnais. « Les collectes ici sont toujours très bonnes. En 2017 nous avons récolté 2 000 poches de sang. Nous sommes dans les temps de passage de l'année dernière », affirme Thérèse Demassecq, médecin. « La canicule, le mondial de foot et les départs en vacances sont des facteurs qui expliquent cette pénurie. Mais Briançon n'est pas touché. Les touristes et les habitants viennent donner », poursuit-elle. D'après les chiffres de l'EFS,

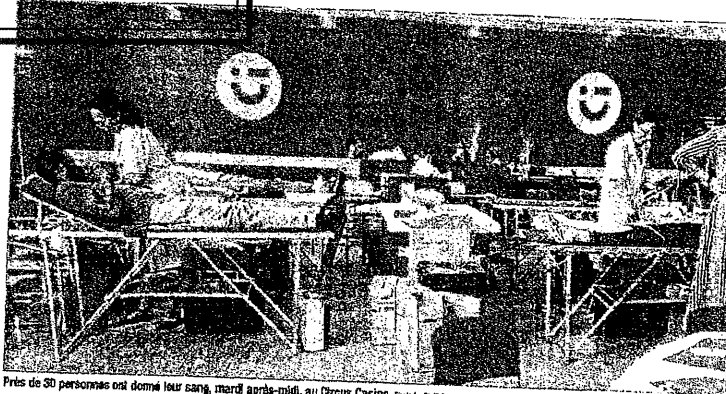

Près de 30 personnes ont donné leur sang, mardi après-midi, au Circus Casino. Photo: L. C. S.

10 000 dons du sang sont nécessaires chaque jour en France. « En période de manque de stock acceptable de poches sanguines, l'EFS nous demande d'assurer 12 jours de transfusion. Sinon n'a pas ce chiffre, les autres

régions peuvent nous dépanner. C'est vital pour les malades », déclare Magali Issertide. La prochaine collecte se déroule aujourd'hui au foyer culturel de L'Argentière-La-Bessée de 16 heures à 19 h 30.

10 000 dons du sang sont nécessaires chaque jour en France. « En période de manque de stock acceptable de poches sanguines, l'EFS nous demande d'assurer 12 jours de transfusion. Sinon n'a pas ce chiffre, les autres

LE CHIFFRE

En milieu, c'est le nombre de malades soignés chaque année, au niveau national, par le don du sang, d'après les chiffres de l'EFS (établissement français du sang). Le moyen âge des personnes transfusées est de 65 ans.

c) Presse et Communications

Les communiqués de presse et informations sont envoyés régulièrement à une trentaine d'adresses des représentants des principaux médias du département. Le bon rapport établi avec la presse permet de divulguer le calendrier des animations, de lancer des spots radios sur les nouveautés, et de ce fait, d'augmenter la notoriété du casino.

Sur ces trois dernières années, le Casino Circus de Briançon a développé sa communication sur différents supports :

Les réseaux sociaux, la page du Casino Circus de Briançon est passée de 600 à + de 2500 « followers » en 3 ans, d'ailleurs certaines publications peuvent atteindre les dix milles vues. Nous utilisons la communication directe par le biais de flyers, programme d'animations, spots Radios et Télévision locales. Enfin, le Casino travaille beaucoup en collaboration et partenariat avec les stations de skis, les support média on-line, et échanges de visibilité avec des enseignes Italiennes.

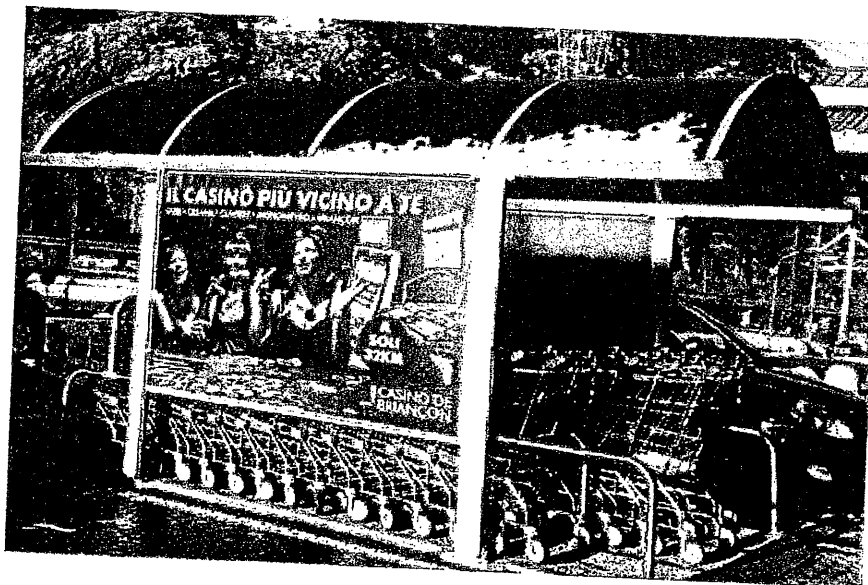

AR Prefecture

d) Opérations Commerciales

005-210500237-20210908-2021-09-198-DE

Reçu le 14/09/2021

Publié le 14/09/2021

Le casino dans son offre commerciale propose ses services et effectue des locations de ses salles, des repas de groupe, des soirées privées. Au total plus de 80 évènements (réunions, incentives, salons, colloques, séminaires, dîners de groupe et des buffets, soirées privées) ont eu lieu sur la saison.

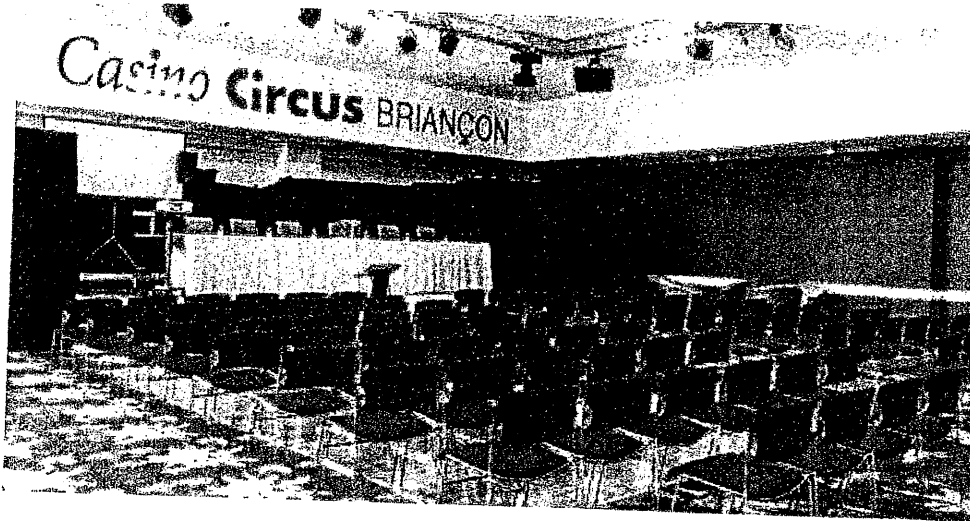

3) Restaurant(s) / Bar(s)

a) Cartes et horaires et les jours d'ouverture

*Deux nouvelles cartes par an (saison automne / hiver et saison printemps / été
Ouverture du lundi au dimanche.*

b) Capacité des points de vente :

- Restaurant places assises intérieur : 40 couverts. Extérieur : 30 couverts.
- Bar places assises au comptoir : 12

c) l'activité :

	N-1	N
Nbre de Cvts	12278	9943
Ticket moyen	23 €	22 €
CA HT	399 K€	297 K€

4) Effectif

AR Prefecture

005-210500137 F10210908-2021_08_188-DE
 Reçu le 14/09/2021
 Publié le 14/09/2021

a) Tableau des effectifs par secteur d'activité au 31/10/2020

Administration	Jeux de Table	Machines à sous Sécurité-Vidéo	Restauration	Total
4	5	10	7	26

Organigramme de l'établissement (non nominatif)

ORGANIGRAMME ETABLISSEMENT

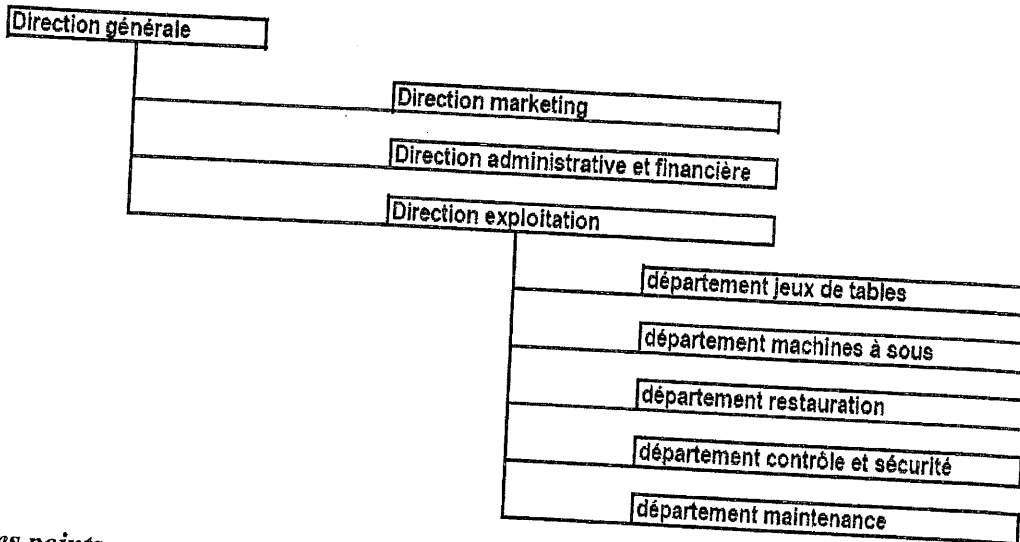

Autres points

Descriptif du personnel

Le nombre de salarié moyen de l'établissement s'est élevé sur l'exercice à 26 personnes. Un effort particulier est apporté à la formation professionnelle continue qui représente 0.12% de la masse salariale et 135 heures de formation pour l'ensemble des salariés.

b) Formations réalisées

- Interne : Programme de prévention aux risques d'Abus de jeu : les nouveaux collaborateurs ont suivi une formation liée à la prévention des risques d'abus de jeu.

- Externe :

Formation SALAMANDRE : Recyclage SSIAP1

Formation DESAUTEL : Exercice sur feux réels

Formation SALAMANDRE : Préparation aux habilitations électriques

Formation SALAMANDRE : Sauveteur Secouriste du Travail

5) Orphelins

AR Prefecture

005-210500237-20210908-2021_09_188-DE
Reçu le 14/09/2021
Publié le 14/09/2021

Conformément aux termes de l'article 42 de l'arrêté du 23 décembre 1959, les différentes sommes et enjeux trouvés sans que l'on sache à qu'ils appartiennent et dénommés « orphelins » sont reversés au Trésor Public, le montant pour l'exercice 2019-2020 a été de : 2.453,12 €

6) Mises des différents Jeux exploités sur la saison 2018/2019

Le Casino Circus de Briançon exploite :

- Le Black jack, la mise minimale est de 2 euros, ouvert tous les soirs dès 21 h jusqu'à la fermeture de l'établissement.
- La Roulette Anglaise, la mise minimale est de 2 euros, elle est ouverte tous les soirs à 21 h jusqu'à la fermeture de l'établissement.
- L'organisation d'un tournoi Texas Holdem Poker, le premier Dimanche de chaque mois
- La Roulette Anglaise électronique, la mise minimum est de 1 euro ouverte dès l'ouverture du Casino à 11 h 00 jusqu'à la fermeture de l'établissement.
- 60 machines à sous composées de machines à sous rouleaux, vidéo et Poker.

Les mises s'étalent de 0.01 centime à 1 euro.

Restauration/bar : cartes et tarifs en annexe

Spectacles

Les tarifs applicables pour nos dîners animations ou dîners spectacles varient entre 10 € et 99 €.

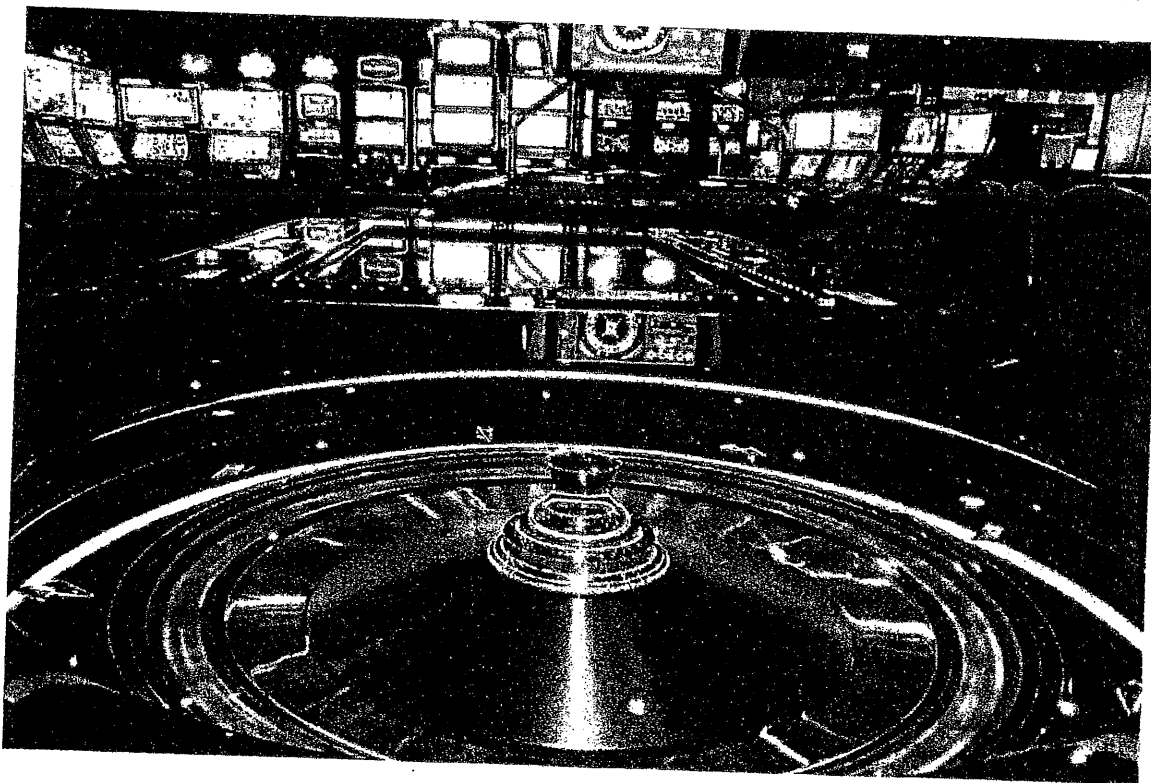

Perspectives

005-210500237-20210908-2021_09_188-DE

Reçu le 14/09/2021

Publié le 14/09/2021

PERSPECTIVES ET EVENEMENTS POST CLOTURE

L'exercice 2019-2020 a été évidemment impacté par la pandémie de la Covid-19 avec 3 mois de fermeture. L'exercice 2020-2021 est quant à lui plus sévèrement touché avec 6 mois et demi de fermeture.

Les conditions de reprise de l'activité des casinos sont établies selon l'arbitrage interministériel reprenant le décret n° 2021-606 du 17 mai 2021 modifiant les décrets n° 2020-1262 du 16 octobre 2020 et n° 2020-1310 du 29 octobre 2020 publié dans le Journal Officiel les conditions suivantes :

Du 19 mai au 9 juin 2021 :

- couvre-feu de 21h à 6h et jauge à 35 % ;
- seuls les MAS et les jeux électroniques sont autorisés;
- les personnes accueillies ont une place assise;
- distance minimale d'un siège ou d'un mètre entre chaque personne ou groupe de personnes venant ensemble ou ayant réservé ensemble;
- une paroi amovible ne dispense pas du respect de la distanciation

Nous sommes toujours dans l'attente des conditions de réouverture à partir du 09 Juin 2021.

- Documents joints -

- Protocole Sanitaire Circus Casino France Employés et Clientèle
- Notification de la décision relative à l'approbation du plan d'actions du jeu excessif ou pathologique et protection des mineurs.
- Tableaux 1 à 6 de la liasse fiscale

PROTOCOLE SANITAIRE

Parking et chemin pour accéder à la salle de jeux

- Les clients sont tenus de lire les informations et de suivre le fléchage au sol
- Respect des règles de distanciation, minimum 1 mètre de toutes les personnes présentes en extérieur, à tout moment notamment dans les files d'attente
- Se munir ou demander un masque à l'entrée du casino, suivre les consignes du port de masque

A l'entrée du Casino et au poste VDI (Vérifications des Identités)

- Indication du référent COVID, avec prénom, photo, message d'accueil
- Le client est tenu de baisser brièvement son masque, si cela est nécessaire à son identification
- Prise de température par caméra thermique, le client se verra refuser l'entrée en cas de température supérieure à 38°
- Lire les consignes et le présent Protocole Sanitaire Client affichés et disponibles en permanence
- Mise en place d'hygiaphones plexiglass pour la protection du personnel et des clients

Dans l'enceinte du casino

- Port de masque obligatoire pour le personnel et les clients
- Des visières sont proposées aux clients en plus du masque obligatoire
- Tout client peut donc demander une visière de protection lors de son entrée dans le casino, le client doit la restituer lorsqu'il quitte le casino
- Mise à disposition de gels désinfectants à l'entrée, dans tous les espaces de jeux et sanitaires
- Limitation du nombre de client et du personnel conformément aux recommandations du Haut Conseil de Santé Publique (HSCP) et du décret n°2020-1262 du 16 octobre 2020 sur base du critère universel d'occupation maximal des espaces en « jauge »
- Les clients maintiennent une distance d'1 mètre avec toute personne en permanence
- Matérialisation d'une ligne laissant une distanciation de 1 m entre chaque client
- Respect du sens de déplacement fléché au sol
- Installation de poubelles fermées à l'extérieur actionnables sans contacts avec les mains et munies, en permanence de doubles sacs poubelles
- Bouteilles d'eau disponibles pour les clients remises par le personnel muni de gants

Salle de jeux, espaces MAS/RAE

- Port du masque obligatoire pour le client
- Mise à disposition ininterrompue de lingettes désinfectantes ou d'un spray de désinfections auprès du personnel, gel hydro-alcoolique pour les mains à tous les comptoirs de caisses et dans les salles de jeux
- Marquage au sol des sens de circulation
- Nettoyage après chaque utilisation d'appareil par le personnel
- Fonctionnement de la climatisation et changement régulier des filtres

Fumoirs

- Fumoirs cabines utilisable par une seule personne à la fois
- Aération et désinfection, gel hydro-alcoolique disponible à l'entrée du fumoir
- Mise en place de protections plexiglass pour les fumoirs extérieurs

Sanitaires

- Mise en place d'un aérosol purificateur d'air dans chaque WC
- Aération naturelle 4 fois par jour de 15 minutes minimum lorsque cela est possible
- Mise à disposition de savon et de gel hydroalcoolique
- Désinfection de toutes les surfaces de manière régulière
- Une personne sera dédiée, en permanence, à la désinfection
- Port du masque obligatoire, des visières sont proposées à tous les clients
- Présence des règles d'hygiène à suivre dans toutes les toilettes

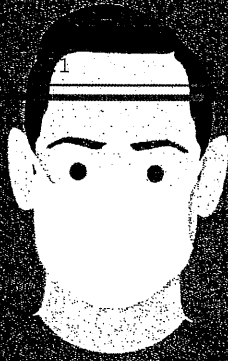

**PORT DU MASQUE
OBLIGATOIRE**

**DÉSINFECTION
DES MAINS
OBLIGATOIRE**



**GARDEZ
VOS DISTANCES**

1M



Circus

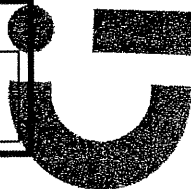

PROCOLE SANITAIRE DE NETTOYAGE
APPLICABLE DANS LES SALLES DE JEUX DES CASINOS CIRCUS FRANCE
DURANT L'ETAT D'URGENCE SANITAIRE

Le présent protocole est une synthèse réalisée par l'ensemble des équipes de Direction des casinos du groupe « CIRCUS CASINO FRANCE » à l'attention de son personnel.

La Direction Générale et l'ensemble des services de chaque site d'exploitation a mené une réflexion durant plusieurs semaines permettant d'organiser une reprise progressive des activités du groupe tout en assurant un degré de protection élevé des clients et des salariés.

Afin d'établir une série de règles contraignantes mais nécessaires à la sécurité de tous, notre groupe n'a pas hésité à aller plus loin que les recommandations nationales et syndicales en s'appuyant sur les recommandations du Haut Conseil de Santé Publique (HSCP) du 24 avril 2020, la Charte Sanitaire du syndicat des « Casinos de France » du 5 mai 2020 mise à jour le 17 octobre 2020, le Protocole National de Déconfinement du Ministère du Travail des 31 mars, 6-7-9 avril et 6 mai 2020, les Mesures de Protection des Salariés des organisations syndicales du mois de mai 2020), le Protocole national pour assurer la santé et la sécurité des salariés en entreprise face à l'épidémie de Covid-19 actualisé le 17 mai 2021 et le Décret n°2021-606 du 17 mai 2021.

♣ Fréquences de nettoyage :

- Nettoyage fréquent des surfaces et des objets qui sont fréquemment touchés,
- Nettoyage journalier des sols, mobiliers, appareils de jeux

Note : Le terme désinfection utilisé ici vise la destruction du coronavirus uniquement avec un produit actif sur ce virus.

♣ Réouverture :

Si les lieux n'ont pas été fréquentés dans les 5 derniers jours, le protocole habituel de nettoyage suffit.

Aucune mesure spécifique de désinfection n'est nécessaire. Il est uniquement recommandé de :

- ⇒ Bien aérer les locaux ;
- ⇒ Laisser couler l'eau afin d'évacuer le volume qui a stagné dans les canalisations intérieures pendant la durée de fermeture.

Si les lieux ont été fréquentés dans les 5 derniers jours, même partiellement, par précaution, un nettoyage habituel avec un produit actif sur ce virus doit avoir lieu comme décrit ci-après.

♣ Nettoyage quotidien après réouverture :

Pour nettoyer les surfaces, il conviendra d'utiliser des produits contenant un tensioactif (solubilisant les lipides) présent dans les savons, les dégraissants, les détergents et les détachants. Outre son activité de dégraissage des surfaces, le tensioactif va également dégrader les lipides de l'enveloppe du virus SRAS-CoV-2 et ainsi l'inactiver. Ces produits de nettoyage pourront donc être utilisés pour l'entretien quotidien des locaux après le retour du personnel.

Lorsque l'évaluation des risques le justifie, une opération de désinfection peut être effectuée en plus du nettoyage.

Une désinfection visant le SRAS-CoV-2 est réalisée avec un produit répondant à la norme virucide (NF EN 14476 juillet 2019), ou avec d'autres produits comme l'eau de Javel à la concentration virucide de 0,5% de chlore actif (par exemple 1

AR Préfecture
litre de Javel à 2,5% + 4 litres d'eau froide, ou de l'alcool à 70% minimum ou tout autre produit respectant la norme EN14476).
005-210500237-20210908-2021_09_188-DE
Reçu le 14/09/2021
les opérations de désinfections ne doivent être réalisées que lorsque cela est strictement nécessaire (l'usage répétitif du désinfectant peut créer des micro-organismes résistants au désinfectant ; un désinfectant mal employé tue les micro-organismes les plus sensibles mais permet la survie des micro-organismes les plus résistants, le désinfectant n'ayant plus aucun effet et procurant alors un faux sentiment de sécurité ; en outre une désinfection inutile constitue une opération de travail à risque pour les travailleurs (exposition aux produits chimiques, TMS..).

alcool à 70% minimum ou tout autre produit respectant la norme

Ces opérations se feront en respectant les préconisations indiquées dans le document ED 6347 de l'INRS.

De façon générale, il conviendra de ne pas remettre en suspension dans l'air les micro-organismes présents sur les surfaces (ne pas utiliser de jet d'eau à haute pression, ne pas secouer les chiffons...), mais d'employer des lingettes pré-imbibées ou à imbiber du produit de son choix, des raclettes...

- ⇒ Suivre les instructions du fabricant pour tous les produits de nettoyage et de désinfection (ex. la concentration, la méthode d'application et le temps de contact, etc.) ;
- ⇒ Les lingettes et bandeaux à usage unique doivent être éliminés dans un sac en plastique étanche, via la filière des ordures ménagères.
- ⇒ Les moquettes pourront être nettoyées au savon ou dépoussiérées au moyen d'un aspirateur muni d'un filtre HEPA : High Efficiency Particulate Air (filtre retenant les micro-organismes de l'air rejeté par l'aspirateur)
- ⇒ Bien aérer après le bionettoyage ;
- ⇒ Des poubelles à pédale dédiées aux déchets « spécifiques COVID » (mouchoirs, masques chirurgicaux ...) sont disposés à différents endroits du casino ou club de jeux. Ces poubelles sont vidées et désinfectées à minima deux fois par jour.
- ⇒ Procéder plusieurs fois par jour au nettoyage-désinfection des surfaces et des objets régulièrement touchés à l'aide de lingettes ou bandeaux nettoyant contenant un tensio-actif :
 - ◆ en portant une attention particulière aux surfaces en plastique et en acier ;
 - ◆ notamment des sanitaires, équipements de travail collectifs, rampes d'escaliers, poignées de portes, interrupteurs d'éclairage, boutons d'ascenseur, écrans tactiles, combinés de téléphone, appareils de paiement, comptoir d'accueil, mobilier, etc.
 - ◆ pour la désinfection des tissus, laver en machine à 60° ou utiliser un produit désinfectant en privilégiant les produits compatibles avec les surfaces alimentaires puis rincer longuement à l'eau claire.
- ⇒ Les salariés effectuant les opérations de nettoyage seront équipés de masques, gants et visières usuels.
- ⇒ Les salariés effectuant les opérations de nettoyage devront respecter la norme INRS n°ED-6347 de novembre 2019 disponible dans tous les espaces communs.
- ⇒ Le présent Protocole sera mis en œuvre dans les établissements CIRCUS par le Directeur Responsable, son organisation reposera sur une chaîne constituée par le DR et les MCD ainsi que le ou les référents Covid spécialement formés et nommés afin que des ajustements puissent être faits en temps réels le cas échéant.

La Direction, le 18 Mai 2021